

胸はずませ小学校入学式

四月九日、町内三小学校で入学式が各小学校体育館で行われました。新しい生命の息吹を感じるような若葉が茂る中、新一年生百六十八人が小学生の仲間入りをしました。

新一年生は、在校生・保護者の拍手に迎えられ、希望に大きく胸をはずませながら元気一杯入場しました。



2P みんなで考えよう

市町村合併

4P 胃がん・肺がん・結核検診を実施します

～定期的に健康チェック～

8P みんなの広場

3小学校入学式

13P INFORMATION

IT講習会

20P ふるさとの風習④

巨椋池の回想(Ⅷ)

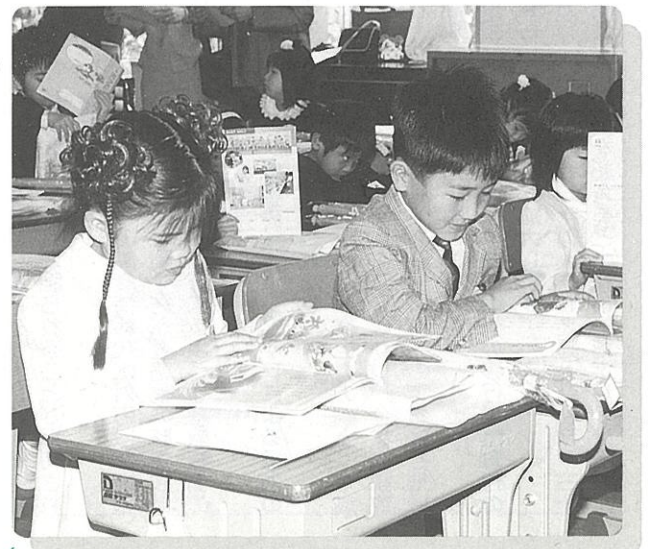

▲新しい教科書を広げる新入生

みんなでも考えよう！

市町村合併

少子高齢化の急速な進行や、IT革命と呼ばれる高度情報化の進展、地球的規模での環境問題など、地域社会を取り巻く状況は大きく変わりつつあります。住民生活に最も身近な地方公共団体である市町村には、こうした環境の変化や新たな政策課題についての確実に対応していくことが期待されており、より一層の行財政基盤の充実が求められています。

市町村合併は、そのための有効な手段の一つですが、同時に、地方自治の根幹にかかわる重要な問題であることから、市町村や議会、住民の方々の議論が十分に行われることが重要です。

そこで、町では今後、住民の皆様にご検討いただけるよう、合併に関する情報を提供していきます。今回は、今なぜ合併の議論か、久御山町にかかわる合併のパターンやメリット・デメリットなどを示させていただきます。

今なぜ「市町村合併」の議論が必要なのでしょう

○地方分権による主体的な地域づくりが求められています。

地方分権が実行の段階を迎え、地方公共団体は自らの判断と責任で地域の特性を十分活かした主体的な地域づくりを進め、個性豊かで活力に満ちた地域社会を実現していくことが強く期待されています。そのため、行財政基盤の強化や行政の効率化を図ることはもちろん、地域の実情に応じた行政サービスや各種施策を自主的・主体的に決定し実施することが求められています。

○多様化・広域化する行政課題への対応が必要です。

交通網の整備や情報通信手段の急速な発達・普及によって、私たちの活動範囲は飛躍的に広域化しています。そのことで公共施設の一体的整備や相互利用、区域を越えた土地の利用など広域的なまちづくりや施策に対する必要性も高まっています。

○少子高齢化への対応が必要です。

少子高齢化の進行に伴い、医療や保健・福祉サービスが増大し、それに伴う様々なコストの増大や人的資源の不足が懸念されています。これからは、保健・福祉サービスが円滑に提供できるよう、人材の確保とともに、専門性の向上が求められています。

○行財政基盤の充実を図る必要があります。

平成十三年度末の国・地方を合わせた長期の借金残高は約六百六十六兆円に達し、そのうち占める地方の借金残高は百八十八兆円を超える見込まれています。将来これらの借金は市町村にとって大きな負担になるばかりか、地方に手厚いとの議論もある地方交付税制度の見直しなど、地方財政の枠組みが大きく変化していく可能性

市町村が合併するメリット

- 1 より広域的観点に立ったまちづくりと施策の展開が期待されます。
- 2 効果的な施設等の整備と行政サービスの提供が図られます。
- 3 地域のイメージアップによる活力の強化が図られます。
- 4 特例市・中核市への移行で市町村の権能が拡大します。

また、今後の高度情報化に対応した情報通信基盤や地域間を結ぶ道路網の整備など地域全体の発展に資するような基盤整備の促進が望めます。

地域の存在感や情報発信力の向上、地域のイメージアップにつながり、企業の誘致や新たな産業の展開、若者の定着など地域の活性化が期待されます。

人口が二十万人を超えると特例市・三十万人を超えると中核市の指定が受けられます。

す。これにより、都市計画や環境に関する事務などが処理できるようになり、自主的・主体的な行政運営の充実に期待されます。

市町村の合併によるデメリット

1 住民の生活実態やニーズに即したきめ細かな行政サービス提供の困難化が懸念されます。

市役所または町役場が遠くなるなど利便性の低下や地域の意見を新市町村の行政に反映しにくくなること、特に旧小規模町村区域では地元議員が選出できなくなるおそれがあるなど、地域の意見を新市町村の行政に反映しにくくなること懸念されます。

2 歴史・文化・伝統など地域の主体性の希薄化が懸念されます。

このため、窓口サービスの広域的な提供や住民の交通手段の確保、新しいまちづくりの観点から、地域住民が身近な公共施設を運営管理できるような制度・しくみづくり、地域審議会制度等を活用した住民参加型行政運営の一層の推進などが課題となると考えられます。

3 周辺部への行政投資の縮小が懸念されます。

新市町村の中心部から遠い周辺部への投資が行われにくくなり、地域全体のみならず一体感の醸成が図られにくくなること懸念されます。

このため、住民の方々による地域のビジョンなどに関する幅広い議論と、地域振興基金を活用した事業や地域の均衡ある発展を十分勘案した合併特例債や地域審議会の活用などが課題となると考えられます。

4 支所の設置等による行政効率の低下が懸念されます。

合併により面積が広大になる場合は、支所の設置等が必要となるため、行財政運営の効率化につながりにくいことが懸念されます。

このため、支所等の適正な配置と本庁との適切な役割分担や新たな行政サービスの提供手法の検討が課題となると考えられます。

合併の組み合わせ

試案

京都府 京都市市長会、京都府町村会が平成十三年一月に共同で「これからの市町村のあり方について」の調査研究報告書をまとめました。その中で、合併議論のたたき台として地理的・歴史的条件、産業経済活動・行政活動など「四つ」からのかわりなごに基つき久御山町にかかわる二つの組み合わせの試案が示されています。

(人口密度：平成十二年国勢調査(速報値)
面積：国土地理院「全国都道府県面積

試案 2

宇治市・城陽市・久御山町・井手町・宇治田原町 (2市3町)
(人口…309,485人、面積…190K㎡)
☆旧久世郡と綴喜郡の2町とが地形的にまとまった組み合わせ



試案 1

宇治市・城陽市・八幡市・京田辺市・久御山町・井手町・宇治田原町 (4市3町)
(人口…442,743人、面積…258K㎡)
☆中核市をめざす組み合わせ



あなたも受診しませんか！ ～胃がん・肺がん・結核検診～

町では、胃がん・肺がん・結核検診を下表の日程で6月3日(月)から7日(金)まで実施します。健康を守るために、定期的に検診を受け、自分の健康管理に活かしてください。

胃がん検診

胃がんは、日本人には依然として多いですが、早期発見・治療により死亡率は年々減少しています。早期の対応が決め手となります。

申込5月7日
～24日

- ◆対象 三十歳以上の住民（妊娠中・職場などで受診できる人を除く）
- ◆申込 五月七日(火)から二十四日(金)までに長寿健康課へ申し込んでください。電話可。
- ◆定員 二百人
- ◆受診方法 後日、町から送付します検診票に必要事項を記入のうえ、指定の日時申込時に希望日をお聞きします。に会場へ。
- ◆検診日 下表の日程表のとおり
- ◆検診内容 胃部レントゲン撮影
- ◆検診料 六百元（受診時に徴収します）
（免除制度あり）

肺がん・結核検診

現在、がんの死亡率で肺がんは、男性が1位で女性が3位ですが、近い将来、胃がんを抜いてどちらもトップに立つと予想されています。特に高齢者では肺がんは増加しています。

結核は、もう昔の病気と考えられているので、油断しがちとなり、受診や診断の遅れが増えています。そのため、手遅れになる場合もあり、死亡者を増やす原因となっています。

- ◆対象 肺がん検診は四十歳以上、結核検診は十五歳以上の住民（妊娠中・職場などで受診できる人を除く）
- ◆申込 不要
- ◆定員 なし
- ◆受診方法 直接会場へ来てください。
- ◆検診日 下表の日程表のとおり
- ◆検診内容 胸部レントゲン撮影（問診の結果により必要な人には、喀たん検査を実施します）
- ◆検診料 無料。ただし、喀たん検査は三百円必要（免除制度あり）

▼平成14年度胃がん・肺がん・結核検診日程表

月/日	時間	胃がん検診	肺がん・結核検診
6/3 (月)	8:30~11:30	栄1・2丁目集会所前	栄1・2丁目集会所前
	12:50~13:20		トップワールド駐車場
	13:40~14:10		松陽台集会所前
	14:30~15:00		公団ショッピングセンター前
6/4 (火)	8:30~11:30	中央公民館南駐車場	中央公民館南駐車場
	12:50~13:20		北川顔公会堂前
	13:40~14:10		荒見苑前
	14:30~15:00		久御山町総合体育館前
6/5 (水)	9:20~9:50	公団ショッピングセンター前	栄3・4丁目集会所前
	10:10~10:40		市田鈴岡集会所前
	11:00~11:30		満願寺前
	12:50~13:20		栄1・2丁目集会所前
	13:40~14:10		トップワールド駐車場
6/6 (木)	14:30~15:00	公団ショッピングセンター前	田村医院駐車場
	8:30~11:30		公団ショッピングセンター前
	12:50~13:20		市田公民館横
6/7 (金)	13:40~14:10	ゆうホール駐車場	相島公会堂前
	14:30~15:00		大橋辺公会堂前
	8:30~11:30		ゆうホール駐車場
6/7 (金)	12:50~13:20	ゆうホール駐車場	辻医院前
	13:40~14:10		下津屋サンハイツ集会所
	14:30~15:00		中央公民館南駐車場

肺がん・結核検診受診票付きのチラシを新聞折り込みします。

☆検診時の服装

・検診時の服装は前あきで、着脱しやすく、胸や背中にプラスチック、金具などがついているもの

☆持参するもの

・受診票、健康手帳（四十歳以上でお持ちでない人は、会場でお渡しします。）
・検診の前週に、受診票付のチラシを新聞折り込みしますが、検診会場にも用意しています。
・老人保健医療受給者証（七十歳以上）

☆検診料を免除

・健康保険証または運転免許証など、住所・生年月日がわかるもの
次に該当する人は、検診料が免除されます。申込時に申し出てください。
①七十歳以上の入
②六十五歳から六十九歳の人で「老人保健医療受給者証」をお持ちの人
③生活保護を受けている人
④町民税非課税世帯の人

便利で納め忘れのない 口座振替のご利用を

町へ納めていただく税金は、それぞれ税ごとに納税通知書と納付書をお送りし、納期限までに金融機関等に出向いて納めていただきます。

しかし、「忙しい、なかなか金融機関に行く暇がない」「税によって納期が異なるので、しつこく忘れてしまう」という人には、口座振替による納付をお勧めします。

手続きは どうすればいいの

口座振替の手続きは、取引のある金融機関（取扱金融機関）へ口座振替納付依頼書と預金通帳にご使用の印鑑を持参のうえ、お申し込みください。口座振替納付依頼書は、納付書と一緒に送付しますが、各金融機関の窓口にもあります。

なお、口座振替をしていただきますと、それぞれの納期限にご自動的に口座から振り替えられます。また、一度申し込むと翌年度からも継続して口座振替されますので、毎年手続きをする必要はありません。

引き落としが できなかったときは

口座振替をご利用いただいている人には、

口座振替制度のしくみ

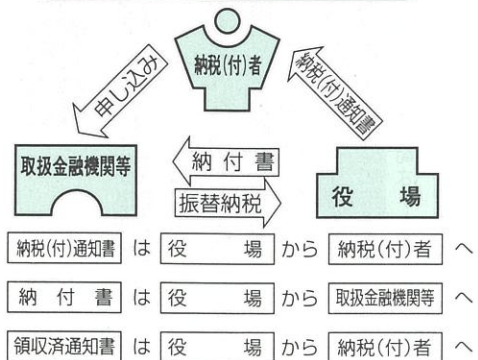

口座振替の利用できる 税金などは

△町(府)民税、固定資産税・都市計画税、軽自動車税、国民健康保険税
▽上・下水道料金、保育料(保育所・幼稚園)、介護保険料

町税は納期内に 納めましょう！

平成14年度の町税の納期は、左表のとおりです。

納期内に税金を納めないと、督促手数料や延滞金を納めていただくこととなりますので、必ず納期内に納めましょう。

納税通知書と納付書は 一括して送付

固定資産税・都市計画税、町(府)民税、国民健康保険税の「納税通知書」と「納付書」は一括して送付します。
納期月を確認して、下記の取扱金融機関または役場税務課窓口で納めていただくか、口座振替をご利用ください。

▼町税納期一覧表

納期月	税目	期別
5月	固定資産税・都市計画税	(1期) 全期
6月	軽自動車税	(全期)
	町(府)民税	(1期)
7月	国民健康保険税	(1期)
	固定資産税・都市計画税	(2期)
8月	国民健康保険税	(2期)
	町(府)民税	(2期)
9月	国民健康保険税	(3期)
	町(府)民税	(3期)
10月	国民健康保険税	(4期)
	固定資産税・都市計画税	(3期)
11月	国民健康保険税	(5期)
	町(府)民税	(4期)
12月	国民健康保険税	(6期)
	固定資産税・都市計画税	(4期)
1月	国民健康保険税	(7期)
	町(府)民税	(4期)
2月	国民健康保険税	(8期)
	町(府)民税	(5期)
3月	国民健康保険税	(9期)
	町(府)民税	(6期)

※引き落としは各納期月の最終日となります。

分(1期分～4期分)の納付書を送付します。
■町(府)税、国民健康保険税：6月に全期分(1期分～4期分・1期分～10期分)の納付書を送付します。
■軽自動車税：5月に1台ごとに納付書を作成し、所有者ごとにまとめて送付します。
※賦課額に変更が生じた場合は、その都度納付書を送付します。

取扱金融機関

京都銀行・あさひ銀行・みずほ銀行・UFJ銀行・三井住友銀行・大和銀行・東京三菱銀行・関西さわやか銀行・南都銀行・京都信用金庫・京都中央信用金庫・京都やましろ農業協同組合(各本店・支店)・近畿二府四県の郵便局

女性の相談窓口を開設

～5月から5月2回アドバイザーを設置～

女性に関する相談内容は、育児の悩み、ドメスティック・バイオレンス（夫や恋人などの親しい男性から女性への暴力）、セクシュアルハラスメント（性的嫌がらせ）など非常に多種多様にわたっています。相談の中には、専門的な知識を持っていないと解決できない難しい場合が増えていることから、専門的な知識を有する女性アドバイザーを設置し、女性が安心して、気軽に相談できる窓口を開設します。アドバイザーは、あなたの支えとなってくれます。相談は無料で秘密は厳守さ

- ・相談日 毎月第2・4水曜日
- ・対象 町内在住、在勤の女性
- ・相談場所 役場庁舎1階相談室1
- ・相談時間 午前10時～午後1時ただし、相談時間は1人50分
- ・申込 予約が必要です。前日までに社会教育課へお申し込みください。（電話可）

環境美化ボランティア活動を助成

5人以上の団体で2万円を限度

新しい歴史に向かって走ろう町民運動推進協議会（小田正行会長）では、町内の道路、河川水路等の公共施設の環境美化・保全に年間をとおしてボランティア活動をされている団体に対して、今年度からその活動（事業の実施に必要な物品、原材料の対価相当額）費用の一部を助成します。助成金額は1団体2万円（年間）が限度で、構成員5人以上の団体が対象です。この助成を受けるには、あらかじめボランティア団体届出書により同協議会に登録（申し込み）が必要となります。



登録や制度の詳細については、環境保全課第1係へお問い合わせください。
☎075(631)9917



5月は「消費者月間」です

安全・安心に暮らせる社会をめざして

「安全・安心に暮らせる社会をめざして」と題し5月の「消費者月間」に、全国各地で様々な啓発活動が実施されます。京都府でも、豊かな消費生活の実現に向けて、次のとおり「記念講演会」(無料)



- ◆開催されます。当日、直接会場にお越しくたさい。
- ◆日時 5月26日(日) 午後1時30分～3時30分
- ◆場所 京都府会館会議室(左京区)
- ◆演題 「安全・安心に暮らせる社会を築くのはあなた」
- ◆講師 浅岡美恵(弁護士)
- ◆定員 250人
- ◆問い合わせ 京都府消費生活科学センター(☎075-802-3200)

京都府知事選挙の結果

投票率は49・69パー
前回は7・67パー上回る

4月7日(日)に行われた京都府知事選挙の久御山町の投票結果は、下記のとおりでした。当日の有権者数は13,590人、投票率は49・69パーで、前回(平成10年)を7・67ポイント上回りました。また、京都府全体の投票率は49・18パーで、今回は、若干上回りました。



☆京都府知事選挙候補者別得票数

今田 ゆたか	119票
森川 明	1,947票
山田 啓二	3,840票
中川 やすひろ	746票

(届出順・敬称略)

仏画を有形文化財に指定

満願寺の絹本着色阿弥陀独尊来迎図

町教育委員会は、町文化財保護審議会（阪部五三夫会長）の答申をもとに、3月27日、満願寺（林）の絹本着色阿弥陀独尊来迎図を町指定有形文化財に指定しました。

気品が漂う顔つきで
南北朝時代の作品

これにより、町指定文化財は8件（彫刻5件、絵画2件、天然記念物1件）となりました。今回、有形文化財の指定を受けた仏画は、極楽往生を願う者が臨終に際し、仏・菩薩がこれを迎えに来ることを描いたもので、来迎図と呼ばれています。

画面の中央に、雲の上の踏割蓮華座に立つ阿弥陀如来の姿が向かってやや右斜め



絹本着色阿弥陀独尊来迎図
満願寺（林小学中垣内27）に所蔵
絹本着色・掛軸装（縦74.8センチ、横31.0センチ）

向きに描かれています。仏の身体は金泥（金粉を膠水で溶いたもの）で、衣のひたを厚めの載金（金箔を細かい細状や三角の小片に切って貼り付けたもの）で描き、文様は正装文、鱗文などが細かい載金で緻密に描かれています。また、足下の雲は、銀泥が用いられています。

描線は伸びやかに描かれていて、伏し目がちの顔つきは気品が漂い、丁寧に描かれたその作風からみて南北朝時代（1336～92）のものと考えられています。

消防団活動にご協力を

町には、現在195人の消防団員がおります。その内10人は女性消防団員です。消防団は、「自分たちの地域は自分たちで守る」との基本理念に基づき、消火活動、飛火の警戒、避難誘導などのほか、水防活動、その他の災害発生時においても、被害の軽減のため活動を行います。平常時には広報活動や防火訪問などの火災予防活動や、災害に備えての消防ポンプの点検、各種の訓練を実施しています。住民の生命と財産を守る消防団の活動にご協力ご理解をお願いします。

- ◆平成14年度役員体制
- ◆副団長 野村 修三(市田)

- ◆分団長 宮川 繁美(栄・1) 中田 岳二(林)
- ◆副分団長 佐野 武史(東一〇)
- ◆部長 芳川 亨(市田) 中村 光男(野村) 桐本 誠司(佐古) 茨木 俊博(市田) 坂 晃昭(佐山) 北村 憲一(栄・1) 寺井 恵太郎(林) 南 健一(藤和田) 久乗 孝文(坊之池) 内田 佳孝(東一〇) 小嶋 直樹(相島) 岡本 敏雄(島田) 黒澤 温子(下津屋)

パソコン教室サポート窓口を開設

～あなたのご質問にお答えします～

パソコン教室を受講したが、操作方法を忘れたり、その他、パソコンの操作でわからないことはありませんか。パソコン教室を受講した人、または、同程度の人を対象に相談窓口を設置します。

●相談日時

- 5月8日(水) 午前9時～正午
- 11日(土) 午後1時～4時
- 15日(水) 午前9時～正午
- 18日(土) 午後1時～4時
- 22日(水) 午前9時～正午
- 25日(土) 午後1時～4時
- 29日(水) 午前9時～正午



- 相談を希望される人は、前日までに電話で申し込んでください。
 - 申込・相談場所は、ふれあい交流館ゆづりホールです。(電話の相談可)
 - 問い合わせ先 ゆづりホール ☎0774(45)0002
- ※指定日以外にもお答えできる日もありますので、電話でお問い合わせください。

みんなの 広場

みんなが主役
まちの話題! あ・れ・こ・れ



2002 KumiYama
3月22日 ありがとう「さざんか号」(御牧幼前)



2002 KumiYama
3月31日 「桜のつどい」前川堤桜並木(東一口)



2002 KumiYama
4月7日 ゆうゆうロビーコンサート



2002 KumiYama
4月6日 ウォークラリー(宇治川堤防左岸)



2002 KumiYama
4月1日 淀苗接木(藤和田)

ツタンカーメンのエンドウ

山下忠夫さん(佐古)
古代エジプトのロマンが今

山下忠夫さんの家庭菜園で、エンドウ豆が優雅に赤紫色の花を咲かせ、黒紫のサヤを付けています。

このエンドウ豆は、エジプトのツタンカーメン王(約3,400年前)の墓から見つかると、栽培されたものです。

山下さんが小学校に勤務されていた時、知人から手に入れた豆を学校農園にまいたところ発芽に成功されました。

その後、公民館に勤務した折には、社会教育の場で学習資料として活用されていました。

一般のエンドウと比べると、生育がはるかに早く、長い眠りから覚めたエンドウ豆だけに、たくましい生命力に驚いておられました。

▲神秘的なエンドウマメと山下さん

こども工場見学会

町内2事業所
働くまちの姿を見学

3月27日(水)の「こども工場見学会」に、町内の3年生以上の児童30(男17、女13)人が参加しました。

町の産業を広く知ってもらおうと、毎年、町内の企業の協力を得て開催。(株)椿本スプロケット(市田)では、各種の旋盤機械や大小様々な歯車(スプロケット)など、普段見られない製造工程に興味深く見学しました。

次に、清涼飲料水などを作っている近畿コカ・コーラボラダクツ(株)(田井)では、コーラなどができるまでの工程を見学して、地元産業についての知識を深めました。



▲(株)椿本スプロケットで説明を受ける児童



▲ワクワクドキドキ(御牧小)

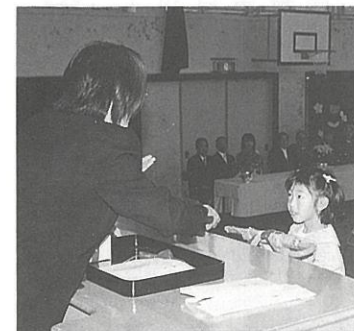

▲安全に気をつけてね(佐山小)



▲がんばってね(東角小)



▲おなまえなあに?(御牧小)



▲在校生のお兄さんが歓迎(東角小)



▲1年間よろしくね(御牧小)

入学式

御牧・佐山・東角小学校
新1年生168人が入学

4月9日(火)、町内3小学校で入学式が行われました。御牧小学校39人、佐山小学校60人、東角小学校69人、合計168人の新1年生が、在校生や保護者の見守る中、小学生の仲間入りをしました。

式場となった各小学校の体育館に少し緊張しながら入場。各担任の先生から名前を呼ばれると「はい」と元気よく返事をしていました。

式の後、各教室に入り、新しい教科書を見ながら、これから始まる小学校生活を楽しみにしているようでした。

お誕生

市田	大前	平井	安田	小俣	中村	田中	中村	弓指	田口	小嶋	相島	大字
津屋	山田	海空	拓末	青空	村つき	中村	中村	弓指	田口	小嶋	相島	大字
田口	望実	南勝	栄三	伸一	雅治	俊行	忠勝	和貴	哲也	秀幸	香	母
利治	貴子	美絵	沙織	千明	千明	知子	美樹	美樹	裕子	香	母	母

お結婚

林	西村	益川	西村
益川	貴博	益川	素子
歩	西村	美洋	

お誕生

3月15日から4月14日までの受付分(敬称略)

わが家のアイドドル

さわむら こうよう
澤村 浩陽くん
元気で明るい男の子に育ってね。
佐山・澤村浩視・良子さんの長男(平成12年9月生)

Eライン

Eラインに寄せられた
ご意見・ご要望

◆お手紙ありがとびいります◆

Q 主婦向けのテニススクールを

主婦向けに午前中のテニススクールがあればいいなあと思っています。是非企画してください。

(下津屋・佐藤 久美子さん)

A 各種スポーツ教室を充実します

町では、各種スポーツ教室を開き、その普及に努めています。それらの内容につきましても、より充実すべくアンケートやご意見をお聞きしています。

テニスクールにつきましては、文化スポーツ事業団が今年度10月3日(休)から毎週木曜日計6回実施されますので、ぜひご利用ください。

【教育委員会社会教育課】

Q 下津屋口の渋滞解消を

下津屋口の交差点が、西行きの右折車で後続が直進できず常に渋滞しています。交差点を広くするなど、早期の改善を希望します。

(林・杉原 明さん)

A 第二京阪道路開通をめぐり整備が図られます

指摘の箇所につきましては、第二京阪道路の建設に伴い、府道の改良整備を必要としているところです。今後、国土交通省と府道管理者である京都府において第二京阪道路の開通を目標に、一定の整備が図られることとなりますが、用地に未確保の部分があり、建物移転も伴いますので、現在整備に向けて努力されているところです。

【事業建設部道路河川課】

Q 大型道路供用後の排気ガス測定をしてください

本町は交通の要衝として大きく変わろうとしています。排気ガスや騒音、振動などの問題が発生することが予想されます。特に西の玄関口に当たる北川顔地域ではその影響は顕著です。住民の健康管理のため、排気ガスの定期的な測定を行い、空気の汚染データを住民に開示してください。

(北川顔・大橋 功さん)

A 道路管理者と十分に協議します

大気汚染に関して、京都府では町の中央部付近である久御山中学校に測定局を設け、大気汚染に係る環境基準の測定を実施して、公表しており、平成12年度の測定結果は、ほぼ環境基準を達成しています。また年3回、佐古外層敷の旧上下水道部庁舎に測定機器を設置し、硫酸酸化物濃度の測定を行い、13年度の結果は環境基準値以下となっております。町域の大気は把握できる状況です。(いずれもデータを開示)

今後、大型道路の供用後における「観測」については、基本的には事業主体の責務でもあり、将来の道路管理者である国土交通省や日本道路公団などと十分に協議を行っていきたく考えています。

【民生部環境保課】



あなたの意見を聞かせてください

設置場所：役場庁舎1階情報公開コーナー、中央公民館、ゆうホール、総合体育館、荒見苑、JA御牧支店、JA佐山支店

図書館

BOOK BOOK BOOK BOOK BOOK

くみやま

【問い合わせ】 ☎0774(45)0003

【開館時間】 火～金曜日/午前9時30分～午後7時

土・日・祝日/午前9時30分～午後5時

【休館日】 毎週月曜日・1日(水)、7日(火)・31日(金)

今月のテーマ図書

『図書から学ぶ』『国際化』

図書館では、毎月テーマを設けて本を紹介しています。是非ご利用ください。

今月はますます進行する国際化に関するオススメの本をご紹介します。

◆オススメ本

『日本を見る目・世界を見る目』

『国際理解の本』(全8巻)

『世界各地のくらし』(全30巻)

『国際化』とは何か

『文化交流の時代へ』

『文化の時代へ』

『文化の時代へ』

『文化の時代へ』

『文化の時代へ』

『文化の時代へ』

◆新着図書の紹介



★けなげ (荻野アンナ著)
「私」40代未婚の女性。高齢の両親と同居中。そんな「私」に襲いかかったのが両親の病気。



★ともだちひきとりや (降矢なな絵)
「ともだちひきとりや」ことキツネとオオカミが、いらぬともだちをひきとります。



★影の王 (スーザン・クーパー作)
少年俳優が、突然16世紀にタイムスリップし、なんとシェイクスピアと共に...

ご存知ですか 図書配送サービス

電話での申し込みも受付けます

図書館では、障害のある人や要介護認定を受けている人など、図書館を利用することが困難な人を対象に、図書を自宅などへ配送する貸出を行っています。

○ 配送貸出を受けられる人
身体障害者手帳や療育手帳などの交付を受けている人や、疾病などにより、町内の医療機関におおむね二週間以上の入院予定の人、要介護又は、要支援認定を受けている人(介護を受けている人の介護者も該当)などです。

○ 配送貸出の利用方法など
配送貸出を受けたい図書の書名、著者名などを電話又はファックスで図書館へ申し込んでください。図書は毎週水・金曜日に配送しますので、その前日までに申し込んでください。

ヘルシークッキング Vol.41

ツナ入り実だくさんスープ

食生活改善推進員協議会ヘルスメイト「久味の会」

■材料(4人分)

里いも	2個	だし汁	2カップ
にんじん	3本	塩・しょうゆ	各小さじ1/2
さやいんげん	4本	酒	小さじ1/2
生しいたけ	2枚	片くり粉	小さじ1と1/2
こんにゃく	1/4丁	水	大さじ3
ツナ缶	小1缶	七味唐辛子	少々

作り方

- ① 里いもとにんじんは皮をむき、さやいんげんは筋を除き、しいたけは軸をとって全部1センチ角に切る。
- ② こんにゃくも1センチ角に切り、ゆで、水を切る。
- ③ だし汁の中に①と②を入れ、アクを取り弱火で12分位煮る。
- ④ ③にツナを加え、Aで調味し、Bでとろみをつける。好みで七味唐辛子を加える。

巨椋池の魚たち Vol.4

「タナゴ」 (コイ科タナゴ亜科タナゴ)

巨椋池では、最もポピュラーだったと思われる、雑魚が全国に15種、世界に40種生息するといわれるタナゴだ。産卵期には、淡水の大型二枚貝にメスが産卵管を差し入れて産卵する。琵琶湖では、外来魚の食害で一気に生息数を減らしたタナゴ類。食害だけでなく、水質の悪化で大型二枚貝が死滅すると、当然タナゴも生息できなくなってしまう。

その昔、宇治川で魚釣りをしていると、ヤリタナゴや大型のカネヒラが釣れ「なんや、ボテか」とがっかりしたことを思い出す。最近では、宇治川本流でも見られなくなったが、久御山町内を流れる木津川では、天然記念物に指定されているイタセンパラの生息が確認されている。

小さく、食べても美味しくないから、雑魚扱いされているが、関東地方では、数匹を串刺しにして甘い醤油タレで焼いたべらべらだった。ほとんどの種類が絶滅危惧種に指定されており、釣れたら見るだけに放してやってほしい。

***介護用品リサイクルサービス**

【連絡先】 町社会福祉協議会
☎075(631)0022

〈譲ります〉

- 紙おむつ ●歩行器 ●介助車

〈譲ってください〉

- 車いす ●電動介護ベッド
- ※多くの人がお待ちです。ぜひ、ご協力ください。

***荒見苑の休苑日・入浴日**

〔休苑日〕 土曜日の午後・日曜日・祝日
〔入浴時間〕 午後1時～3時(休苑日除く)
毎週月曜日・水曜日・金曜日

***町の人口**

4月1日現在 (前月比/減90人)

●総人口	17,513人
●男	8,831人
●女	8,682人
●世帯数	6,294世帯

3月中の動き

●出生	15人
●死亡	15人
●転入	94人
●転出	184人

ENGLISH NEWS ■ Vol.18 ■

As spring has dawned upon us

As spring has dawned upon us, we find ourselves staring at the prospect of starting yet another school year. The school year, which begins in April in Japan, is a season of change for both children and adults alike. For example; it is at the start of this month that many students will officially begin their school education as first year elementary students. On the other hand, it is a time for young adults to enter the work force for the very first time. Also, many adults will change departments or roles within their companies/schools.

which the future beholds. This uncertainty (especially for children) can be quite a nerve-racking experience. However, we all know that change is one of the certainties in life. The true test of our character is how we deal with this change. Do we half-heartedly attempt our new tasks due to our unfamiliarity with our new environment, or do we tackle our newly found roles head-on, and push ourselves to newer and higher limits?

Personally for me, I view the new school year as a chance for a new start - and subsequently a fresh attitude and a renewed hunger to succeed in what I do. Let's all hope that we give the New Year the effort it deserves!
Jeff Bannister

Along with change comes fear or anxiety for that

新たな学年がはじまります

春の訪れと共に、私たちは新たな学年の始まりを迎えます。仕事や学校が4月から始まる日本では、子供や大人にとっていろいろと変わりのある時期です。

人生にこのような変化は当たり前のことです。人間の性格はこういった変化にどういった対応をするかによって成長し強くなります。新しく変わった環境に熟知していないため、落ち着いて仕事ができなく中途半端な力で続けるか、また新しい仕事に挑戦することで、新たなレベルまで自分を上げていくかは一人ひとりが決めることです。

私は、新学年は新たなスタートが経験できるよい機会です。そして新たな力と成功へ向けて意欲的に頑張ります。

みなさん頑張って、この新学年が私たちにくれた機会を100%発揮しましょう。
ジェフ・バニスター

例えば、新小学一年生は、この4月から義務教育を受けることとなります。大学の新卒業者は社会人として働き出す時期です。また大人の社会にも変わり目があって、会社、学校などの職場における人事異動でたくさんの人たちが新たなスタートをします。こういった変わり目に、将来はどうなるかという怖さや心配もついてきます。その心配は(特に子供たちにとって)とても神経を使い、悩むこととなります。しかし

INFORMATION
インフォメーション
2002 May 5

募 集

IT講習会

町では、情報通信技術(IT)の向上を目指して初心者向け講座を来年3月まで毎月開催します。

コース	日 時
①始めようワード(文書作成)	5月14日(火)、16日(木)、21日(火)、23日(木)、28日(火) 午後7時～9時
②始めようエクセル(表計算)	5月15日(水)、17日(金)、22日(水)、24日(金)、29日(水) 午後1時30分～3時30分

- 場所/ふれあい交流館ゆうホール
- 対象/町内在住・在勤の18歳以上の入(②は簡単な文書作成ができる人)
- 定員/各16人(先着順)
- 費用/3,000円(テキスト代含む)
- 申込/5月1日(水)から10日(金)までに社会

教育課へ。電話可。
※中級者向け講座は、ゆうホール主催で開催されています。(16頁に掲載)

半日人間ドックと脳ドック

町では、国民健康保険加入者を対象に半日人間ドックと脳ドックの申し込み受付を行っています。

- 対象/次の①～④の条件をすべて満たしている人 ①国民健康保険に引き続き1年以上加入している人 ②満30歳以上の人 ③入院又は妊娠していない人 ④国保税を完納している人
- 期間/5月1日～翌年3月末
- 定員/人間ドック140人・脳ドック80人
- 指定医療機関/①人間ドック・脳ドック同時受診 京都きつ川病院、第二岡本病院、宇治徳洲会病院、ほうゆう病院(婦人科検診除く)、京都第一赤十字病院(脳ドックのみ受診は不可) ②人間ドックのみ受診 宇治病院、六地藏総合病院、都倉病院、宇治川病院、久御山南病院(婦人科検診除く)、宇治武田病院(婦人科検診除く)
- 自己負担額/①人間ドック・脳ドック同時受診 男性19,840円 女性20,790円 ②人間ドックのみ受診 男性11,970円 女性12,910円 ③脳ドックのみ受診 男・女性9,450円

●受診方法/保険証と印鑑を持参のうえ、国保医療課へお申し込みください。後日、健診利用券を郵送しますので届き次第、希望医療機関に予約を行い、健診日に利用券を医療機関へ提出してください。

問い合わせ/国保医療課

荒見苑いきいき笑顔教室

町では、お化粧を通して気分転換を図っていたこと、「いきいき笑顔教室」を開きます。

- 日時/①5月27日(月) ②31日(金) 午後1時30分～3時30分 ①または②から選んでください
- 場所/老人福祉センター荒見苑
- 対象/町内在住の60歳以上の人
- 定員/各20人(先着順)
- 費用/無料
- 申込/5月1日(水)から同苑☎0774(44)3405へ。電話可。

危険物取扱者保安講習会

危険物取扱者免状の交付を受けている人で、現在、危険物製造所や貯蔵所、取扱い所で危険物の取扱作業に従事している人は、定められた期間内に危険物取扱者保安講習

城南勤労者福祉会館

体力に合わせて楽しく身体を動かし、日々の運動不足を解消します。

- 日時/6月7日(金)から毎週金曜日(5回) コース 午前10時～正午
- 場所/城南勤労者福祉会館
- 対象/京都府民および勤労者(学生不可)
- 定員/30人(先着順)
- 費用/2,000円
- 申込/同会館☎0774(46)0780へ。電話可。

北川顔地区宅地分譲の案内

京都第二外環状道路事業に伴う移転用宅地造成地の二区画を、住民でご希望の人に斡旋します。

場所/久御山町大字北川顔小字風呂田 地目/宅地(専用住宅) 面積/㊤139.94㎡㊤180.42㎡(調整区域につき都市計画法上の規制があります) 設備/上・下水道、都市ガスなど 売り主/城南土地開発公社 問い合わせ/道路河川課

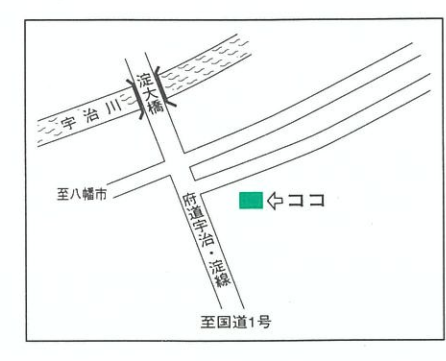

難病相談 (神経系)

- 宇治保健所では、神経系難病の専門医による個別相談と指導、助言を行います。
- 日時/5月14日(火) 午後1時~3時
- 場所/宇治保健所
- 対象/神経系難病およびその疑いのある人とその家族
- 定員/6人(先着順)
- 申込/電話で同保健所 ☎0774(21)21921へ。

お知らせ

海外留学費補助事業

- 海外留学費補助事業は、海外留学に要する費用の一部を補助する制度です。
- 対象/留学期間が継続して6か月以上2年間までで、町内に1年以上在住の15歳から30歳未満の人
- 補助金額/留学に必要な対象経費の2分の1以内の金額で、補助限度額は20万円
- 申請方法/本人または代理人が、留学の40日~60日前までに、学校教育課へ。

交通災害共済加入手続きはお済みですか

万一の事故に備えて今年も「交通災害共済」に、家族そろって加入しましょう。共済期間は4月1日から翌年の3月31日までの1年間です。ただし、共済期間開始後に加入申込をされた場合は、申込日の翌日から

救急医療情報システム

京都府では、府民のみならずからの問い合わせに対して診療中の初期救急医療機関に関する情報を電話・FAXおよびインターネットで提供しています。

☎電話・FAX自動応答電話番号
075(6094)54999
075(6094)54999
インターネットURL
<http://www.aq.pref.kyoto.jp>
(携帯各社のWEBサービスでの利用も可能)

国民年金保険料の免除申請はお早目に

国民年金では、経済的な理由で保険料の納付が困難な場合は、申請して承認されると保険料が全額または半額免除される制度があります。(ただし、世帯員の収入が承認審査の対象となります)

また、学生の人には、保険料学生納付特例制度があります。

●申込・問い合わせ/印鑑、学生証(学生の場合)を持参のうえ、住民課へ。

ペットは愛情を持って飼いましょう

犬や猫などのペットは、愛情と責任をもって飼いましょう。また、犬の放し飼いや散歩中の犬のふんは迷惑になります。犬はしっかりとないで、また散歩のときにはスコップと回収袋を持って行きましょう。ペーパーでも飼えなくなった犬や猫は環境

5/31日までとなります。掛け金は、1人4500円です。

問い合わせ/監理課

スキップ広場

保育所の遊戯室および園庭で親子が自由に遊びながら、子育ての情報交換や交流をします。(申し込みはいりません)

※従来の「地域子育て支援」を、より親しみやすくするため、名称を「スキップ広場」としました。

- 日時/5月16日(木) 午前10時~11時30分
- 場所/御牧・佐山・宮ノ後保育所
- 問い合わせ/社会福祉課

ハローワーク求人情報 インターネットサービス

インターネットを利用して、日本全国のハローワークの求人情報を検索できるようになりました。

ぜひ、ご利用ください。

インターネットURL
<http://www.hellowork.go.jp>

●問い合わせ/ハローワーク宇治 ☎0774(20)86999

下水道工事にご協力を

公共下水道の整備のため、下図の場所下水道管布設工事を行います。工事期間は8月下旬(市田は7月中旬)までの予定です。期間中は、付近の人や通行される皆さんにご迷惑をおかけしますがご協力をよろしくお願ひします。

●問い合わせ/下水道課

お問い合わせ/環境保全課

スポーツ

バドミントン大会

- 日時/5月26日(日) 午前9時~
- 場所/久御山町総合体育館
- 対象/町内在住・在勤・在学者(高校生以上)の人およびバドミントン協会登録者
- 種目/ダブルス個人戦・男女級別個人戦
- 試合/予選リーグの後、トーナメント戦
- 参加費/1ペア12,000円(高校生は1人5000円)
- 申込/5月1日(水)から11日(土)までに町パドミントン協会事務局(福田寿恵代さん ☎0774(46)0221)または町体育協会事務局へ。電話可。

野球大会

- 日時/5月下旬から毎週日曜日
- 場所/中央公園野球場
- 対象/町内在住・在勤者で構成されたチームおよび連盟登録チーム
- 試合/トーナメント方式
- 参加費/1チーム7,000円
- 申込/5月2日(水)から19日(日)までに体育協会事務局へ。電話不可。

市田枝線管渠その29工事

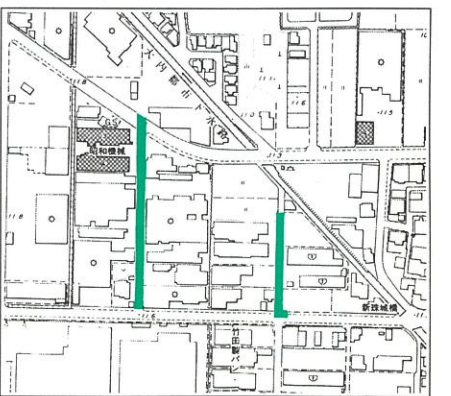

下津屋枝線管渠その18工事

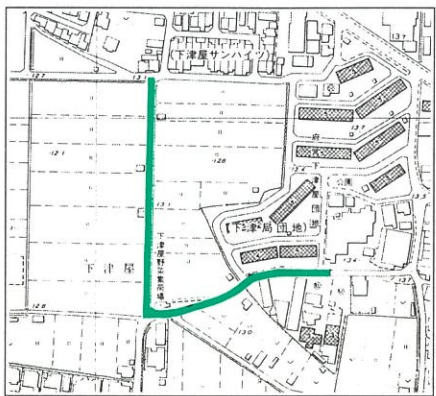

下津屋枝線管渠その17工事

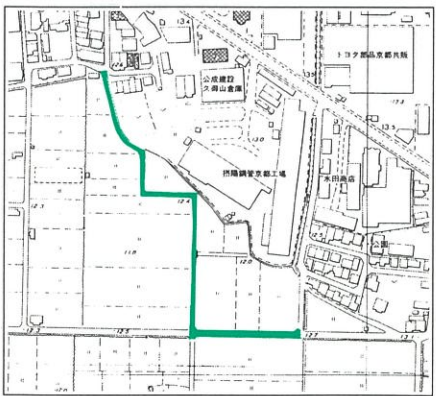

バスケットボール大会

- 日時/6月2日(日) 午前9時~
- 場所/久御山町総合体育館
- 対象/町内在住・在勤の18歳以上の男女各チーム(高校生不可)
- 申込/5月2日(水)から19日(日)までに町体育協会事務局へ。電話不可。

相談

- 行政・人権擁護相談
5月21日(火) 午前10時~午後3時 役場庁舎1階相談室1、午後1時~3時 ゆうホー ルボランティアルーム
- 無料法律相談
5月16日(木) 午後1時~3時30分 地域福祉センター 定員6人(先着順)
- 心配ごと相談(町社会福祉協議会)
5月9日(木)、23日(木) 午後1時~4時 地域福祉センター
- ふれあいテレホン相談
相談専用電話 ☎075(631)3421 相談時間 午前9時~午後4時
- 教育相談
毎週火曜日~金曜日(祝日を除く) 午後1時~5時 ゆうホール教育相談室
- 年金相談
5月22日(水) 午後2時~4時 役場庁舎1階相談室1

町公共機関電話番号

●役場(代表) 631-6111/45-0001 FAX632-1899	環境保全課 631-9917/45-3907	●中央公民館 631-1000 FAX632-0031
●各課(直通)	監理課 631-9952/45-3910	●老人福祉センター 44-3405 FAX44-7801
総務課 631-9991/45-3922	道路河川課 631-9961/45-3912	●総合体育館 44-3700 FAX44-2203
企画財政課 631-9992/45-3924	産業課 631-9964/45-3914	●町体育協会 44-2205 FAX44-2203
広報行政課 631-9993/45-3926	都市計画課 631-9966/45-3915	●地域福祉センター 631-0022
税務課 631-9926/45-3908	学校教育課 631-9974/45-3917	(町社会福祉協議会) FAX632-3001
社会福祉課 631-9902/45-3902	社会教育課 631-9980/45-3918	●消防本部 631-1515 FAX632-5382
長寿健康課 631-9903/45-3904	水道課 631-9987/45-3919	●ふれあい交流館ゆうホール 45-0002 FAX46-5610
住民課 631-9904/45-3905	下水道課 631-9990/45-3920	●図書館 45-0003 FAX46-5690
国保医療課 631-9913/45-3906	議会事務局 631-9996/45-0105	●シルバー人材センター 41-1881 FAX43-4546
	会計課 631-9932/45-3909	

●城南地域職業訓練センターの講座 (☎0774-46-0688・0780)

講座名	期間	曜日	開講時間	回数	定員	受講料	申込
パソコンシスアド(初級)	6/11~7/9	火・金	18:30~21:00	9	8人 4人	14,000 17,500	5/7(火)から
パソコンエクセル表計算(入門)	6/11~7/9	火・金	18:30~21:00	9	8人 4人	14,000 17,500	5/7(火)から
宅地建物取引主任者受験講座	6/13~8/29	火・木	18:30~21:00	21	40人 20人	14,500 19,000	5/7(火)から
パソコンワード(中級)	6/20~7/8	月・木	18:30~21:00	6	14人 6人	11,000 14,000	5/16(木)から

※受講料・定員の欄中2段書きのものは、上段は中小企業従業者、下段はその他の人の受講料です。(別途テキスト代が必要な講座があります)

※火災・救急・救助は119番へ

毎月1日は「シートベルト着用推進日」です。

ふれあい交流館 ゆうホール

申込は5月1日(水) 午前9時から TEL.0774(45)0002

【休館日】 毎週月曜日 (祝日の場合はその翌日)



土曜・日曜・祝日にゆうホールの送迎バスを運行しています。どなたでも無料でご利用できます。

※各教室の申込は電話・来館にかかわらず本人または保護者などが行ってください。

パソコン教室

〈じっくり型コース〉

- パソコンと聞いただけで「到底ついていけない」という、超初心者向けの教室です。
日時/5月14日(火)から7月2日(火)までの毎週火曜日(8回コース) 午後1時30分~3時30分
対象/町内在住・在勤の18歳以上の成人 定員/16人(先着順)
費用/4,000円(資料代含む)

小学生ビデオ学習教室

国内外のすばらしい自然など、ビデオを使って楽しく学びます。

- 日時/5月18日(日) 午前10時~11時30分
対象/町内在住の小学4~6年生
定員/25人(先着順)
費用/無料

小学生科学教室

- 「水のふしぎ」を学びます。
日時/5月19日(日) 午前9時30分~午後0時30分
対象/町内在住の小学4~6年生
定員/16人(先着順)
費用/無料

身近な野鳥観察会

- ゆうホールのバスを使って、身近にいる鳥を観察します。
日時/5月6日(休) 午前9時~11時30分
定員/20人(先着順)
費用/無料(野鳥に興味のある人ならいなたでも参加できます)

新入児童工作教室

- モーターで動くおもちゃ「歩くトリケラトプス」を作ります。
日時/5月18日(日) ①午前9時30分~10時30分(東角校区) ②午前11時~正午(佐山校区) ③午後1時30分~午後2時30分(御牧校区と町外通学児童)
対象/町内在住の新入児童(小学1年生)

パソコン中級教室 「エクセル使用おう」

- 表計算ソフト(エクセル)の機能と操作について学びます。
日時/5月11日(土)、18日(日)、25日(日) ③回コース 午前10時~正午
対象/町内在住・在勤の18歳以上の成人 定員/16人(先着順)
費用/3,000円(資料代含む)
※初心者向け講座は、1~11講習会で開催されています。(13頁に掲載)

太陽観察会

- 天体望遠鏡で日中の太陽を観察します。
日時/5月3日(祝) 午前11時~午後1時
費用/無料(興味のある人ならどなたでも参加できます)

大人ビデオ鑑賞教室

- 毎月、自然・紀行・音楽などの名作ビデオを鑑賞します。
日時/5月15日(水) 日本全国列車の旅「中部北陸I・II」 ②5月29日(水)「近畿I」中国 ①、②いずれも午後1時30分~4時
対象/町内在住・在勤の18歳以上の成人 定員/各25人(先着順)
費用/無料

フラワーアレンジメント教室

- 「母の日」にすてきなアレンジメントを贈りましょう。
日時/5月11日(土) 午前9時30分~11時30分
対象/町内在住・在勤の18歳以上の成人 定員/20人(先着順)
費用/2,000円(材料費込み)

夜空を観る会のお知らせ

今月から8月までは、第1・3土曜日に天体望遠鏡や双眼鏡を使って、星座や月の観察をします。
時間は午後7時30分~8時30分(受付は8時まで)。参加費は無料。小学生以下は保護者同伴で参加ください。

総合体育館

申込は5月2日(木) 午前9時から TEL.0774(44)3700
【休館日】 毎週水曜日

トレーニング機器使用講習会

- 日時/5月19日(日) 午前10時~11時

中央公民館

申込は5月2日(木) 午前8時30分から TEL.075(631)1000
【休館日】 毎週水曜日

そば打ち教室

- 手打ちそばに挑戦します。
日時/5月18日(土)・25日(土) ②回コース 午前9時30分~正午

くみやま自然ウォッチング

- 新緑の三郷山にだけ、ハイキングと野鳥観察を楽しみます。
日時/5月26日(日) 午前9時30分出発、午後3時30分帰館予定
対象/町内在住の小学生(保護者も可) 定員/30人(先着順)
費用/無料



子育てサポート「ほほえみ」

- 子どもと一緒に遊び、みんなで話しながら、共に子育てを楽しみましょう。
日時/5月10日(金)、17日(金)、24日(金) ③回コース 午前10時30分~11時30分
対象/町内在住の乳幼児とその保護者 定員/20組(先着順)
費用/無料

小学生まなびサポート

学校の宿題や自主学習・自由研究など、自習ができます。

体育館開放スポーツデー

- 5月の第2・4土曜日は、メインアリーナを無料で開放しています。申込はいりません。お気軽にご利用ください。
日時/5月11日(土) ②5月25日(土) 午前9時~正午
種目/①バスケットボール、小学生用バスケットボール、バドミントン、卓球ソフトバレーボール、体力測定 ②小学生用バスケットボール、ファミリーバドミントン、ソフトバレーボール、バウンドテニス

童謡を楽しむ会

- 先生のピアノに合わせて、童謡などを楽しく歌ってみませんか。
日時/5月15日(水)、29日(水) 午前10時~11時30分
対象/町内在住・在勤のおおむね50歳以上の成人 定員/40人(先着順)
費用/無料

小学生工作教室

- 木を使って「すのこ」を作ります。
日時/5月12日(日) 午後1時30分~午後4時20分
対象/町内在住の小学4~6年生 定員/16人(先着順)
費用/3,000円

ガラスモザイクアート教室

- ガラスモザイクを使い、オリジナル壁飾りを作ります。
日時/5月21日(火)から6月25日(火)の毎週火曜日(6回コース) 午後1時30分~3時30分
対象/町内在住・在勤の18歳以上の成人 定員/20人(先着順)
費用/2,000円(材料費込み)



寄せ植え教室

- 季節の花で寄せ植えの楽しみ方を学びます。
日時/5月31日(金) 午後1時30分~3時30分
対象/町内在住・在勤の18歳以上の成人 定員/30人(先着順)
費用/3,000円(材料費)
持ち物/エプロン、手袋

作品展のお知らせ

ゆうホールでは5月10日(金)まで、2階展示コーナーでガラスモザイク作品展を開催しています。
時間は午前9時~午後5時。入場無料。

ゆうホール1階ロビーで美しい生演奏を聴いていただくミニコンサートを開いています。5月26日(日) 午後2時~2時40分。入場は無料です。

※費用は、5月10日(金) (10日までの事業については開催前日) までに同ホール窓口(午前9時~午後8時)へお支払いください。
※ゆうホールは、館内の機械整備・点検のため5月31日(金)は臨時休館します。ご了承ください。

5月のごみ・し尿収集日

燃やすごみ		燃やさないごみ		リサイクルごみ	
月・木	佐古・新開地・津田電線社宅・佐山・粉池・双栗・市田・鈴間・田井・荒見・下津屋・下津屋サンハイツ・島田・東島田・森・坊之池・野村・村東	月	佐古・新開地・津田電線社宅・佐山・粉池・双栗・松陽台・サントウン佐山・佐山サンハイツ	缶 類 ペット ボトル 紙 パック	びん 類 発泡食品 トレー 発泡 スチロール
火・水・金	久御山団地 (公団)	火	市田・鈴間・栄1・2丁目・栄3・4丁目・清水・林・西武西林・ミサワ林・ハイツ西宇治	1日 (第1水曜日) 15日 (第3水曜日)	8日 (第2水曜日) 22日 (第4水曜日)
火・金	松陽台・サントウン佐山・佐山サンハイツ・栄1・2丁目・栄3・4丁目・ハイツ西宇治・清水・林・西武西林・ミサワ林・大橋辺・北川顔・藤和田・近協パレス・中島・西一口・東一口・相島・下津屋団地・東佐山団地	水	田井・荒見・下津屋・下津屋サンハイツ・下津屋団地・大橋辺・北川顔・藤和田・近協パレス・島田・東島田	簡単な水洗いをして中身の見える袋に入れて出してください。	
		木	坊之池・森・野村・村東・中島・西一口・東一口・相島		
		金	東佐山団地・久御山団地(公団)		

し尿		くみもれの場合は、必ず収集口から確認のうえ、翌日(翌日が土曜日・日曜日・祝日の場合はその翌日)に、城南衛生管理組合(☎075-631-5171)へ連絡してください。	
10・31日	北川顔(府道以東)・藤和田・島田・東島田・坊之池・東一口(国道1号以東)・森・野村・村東・佐山・新開地・佐古・清水・林・市田・田井・荒見・下津屋	17日	西一口・東一口(国道1号以西)・中島・相島
		20日	大橋辺・北川顔(府道以西)

ごみになるものを減らす Reduceリデュース

一度使って不要となったものの中には、まだ使えるものもたくさんあります。使わないからといって捨ててしまえば「ごみ」になってしまいますが、繰り返し使う人がいれば「ごみ」にはなりません。ごみを減らすための第2のステップは、一度つくられた製品は何度も繰り返し使うこと＝「リユース」です。

不要になったものは人に譲る

家具や家電、本、CD・レコード、衣類、生活雑貨など、自分がいらなくなったものでも、まだ十分使えるものであれば、ほかに使ってくれる人がいないか探してみよう。

欲しいという人が身近にいなかったら、リサイクルショップや古本屋などに持ち込んだり、フリーマーケットに出店したりする方法もあります。

また、最近では、インターネットを利用し、オークションや不要品を譲ったり売ったりする方法もあります。

もっと使おう！リターナブルびん

ガラスびんは、洗えば何度でも繰り返し使うことができる容器です。ビールびんや一升びん、牛乳びんなどは「リターナブルびん」と呼ばれ、一度使われたら回収して洗浄し、数十回も繰り返して使用されています。

リターナブルびんは、1回使ってリサイクルされるスチール缶やアルミ缶、ペットボトル、また同じガラスびんでもリユースされない「ワンウェイびん」とは違って、同じ形のまま繰り返し使用され、何十回も使われた後にリサイクルの原料となります。ですから、リターナブルびんはワンウェイの容器に比べて、資源を効率的に使い、地球によりやさしい容器なのです。

例えば、缶ビールからびんビールに代えてみる。それだけで、家庭のごみ一つ減らすことになります。リターナブルびんを何度も使うためには、小売店に戻すことが必要です。

健康21^⑬ 歯周病 ～40歳から要注意～

食べ物を十分そしゃくし、体全体のバランスを保っているのが、歯と歯茎です。しかし、この歯も50歳を過ぎるころから、平均して2年に1本失う人が増えています。80歳以上では、わずかに平均4.6本しか残っていません。成人の歯は全部で28～32本ですが、自分の歯が20本以上残っていれば、健康上、大きな問題はないことがわかっています。歯を守るには、歯を失う原因の90%を占める虫歯と歯周病を防ぐことが大切にな

ります。虫歯や歯周病の原因は歯垢や歯石と呼ばれる汚れです。歯垢や歯石の80%は細菌で、この細菌が歯についた食べ物を分解するときに酸と毒素を出します。酸は歯を溶かし虫歯となり、毒素は歯茎に炎症を起こし歯周病の原因になります。40歳をすぎると歯周病が急増します。日ごろから自分の口の中の状態をよく観察しておきましょう。

今日から実践！ココがポイント

80歳で20本、60歳で24本の自分の歯を目指そう

- 歯周病を防ぐ5か条
- 毎食後3分以上の歯磨き。
 - 歯間部洗浄用具を使用する。
 - 定期的に歯科検診を受ける。
 - できるだけ禁煙する。
 - 歯磨き指導を受ける。

笑顔をキャッチ!

1歳6か月児健診(4月12日)で見つけたかわいい笑顔です。



写真を差し上げます。広報行政課へご連絡ください。

予 防 接 種			
種 目	日(曜)	受付時間	対 象・接 種 方 法
ポ リ オ 服用	10日(金) 20日(月) 28日(火)	14:00 ～15:30	・生後3か月～7歳6か月未満の人 (6週間以上あけて、2回服用)
日 本 脳 炎	14日(火) 27日(月)		1期初回…満3歳～7歳6か月未満の人(1～4週間間隔で2回接種) 1期追加…満4歳～7歳6か月未満の人 (初回終了後、概ね1年おきに1回接種) 2期………小学4年生で1回接種(9歳～13歳未満の人) 3期………中学3年生で1回接種(14歳～16歳未満の人)
三 種 混 合 (ジフテリア・百日咳・破傷風)	15日(水)		1期初回…生後3か月～7歳6か月未満の人(3～8週間間隔で3回接種) 1期追加…1期初回接種(3回)後から12月～18月を経過した人に1回接種 2期…11歳～13歳未満の人に1回接種 (ジフテリア・破傷風の2種混合)
麻 し ん(はしか)	年間を通じて、各医療機関で接種できます。医師と相談のうえ、受けてください。		生後12か月～7歳6か月未満の人

母 子 保 健

健 診 名 等	日(曜)	受付時間	対 象	内 容
乳 幼 児 相 談	9日(木)	9:30～11:00	乳 幼 児	ことば、しつけ、栄養などの相談
母 親 教 室(第3回)	13日(月)	13:00～13:15	妊 婦	妊娠、出産についての準備と多く浴実習
4～5か月児健診	16日(木)	13:15～13:30	個人通知が届いた方	医師による健康診査。離乳、保育、栄養などの指導
1歳6か月児健診	17日(金)	13:15～14:00	平成12年10月生まれ	医師、歯科医師による健康診査。身体的、精神的な発達指導
10か月児健診	22日(水)	13:15～14:00	平成13年7月生まれ	医師による健康診査。離乳、保育、栄養などの指導
離 乳 食 教 室	23日(木)	13:00～13:15	生後4か月～10か月児の保護者(定員20人要予約)	離乳食の指導、作り方の実習と試食
3 歳 児 健 診	24日(金)	13:15～14:00	平成10年10月生まれ	医師、歯科医師による健康診査。身体的、精神的な発達指導
2歳6か月児歯科健診	29日(水)	13:15～13:40	平成11年10月生まれ	歯科医師による健康診査と予防。身体的、精神的な発達指導

検 診

検 診 名	日(曜)	受付時間	対 象	内 容
成 人 歯 科 検 診	29日(水)	13:00～13:30	40歳以上の人	歯科医師による検診、歯科衛生士による歯みがき指導

会場は、すべて保健センターです。予防接種・健診には母子健康手帳を必ずご持参ください。予防接種・乳幼児健診の実施日に送迎バスを運行しますので、ご利用ください。問い合わせ：長寿健康課保健予防係(☎075-631-9903・☎0774-45-3904)

ふるさとの風習 42

巨椋池の回想(Ⅷ)

～ 干拓田の災害 ～

戦中・戦後の食糧危機に直面したわが国にとって、巨椋池干拓田で生産される二万石、そして沿岸の既耕地改良工事による一万石の増収は、食糧の遅配・欠配の続く中で、それは世相不安の解消につながるものであった。

干拓当初、腰まで沈んだといわれる泥田も、戦地などから復員した青壮年の剛健な体力と営農への情熱で改良が加えられ、二毛作の生産が可能な田地となった。

ところが、整然と区割りされた七〇〇町歩の美田は、台風十三号の襲来による宇治川の決壊で、干拓田は水没し、収穫皆無という大災害に遭遇した。

昭和二十八年（一九五三）九月二十五日、午後五時ごろ志摩半島に上陸した台風十三号は伊勢湾を横断し、東日本を縦断して東海上へと抜けていった。この台風は近畿地方にとっては、風の被害よりも典型的な雨台風となった。

このときの降雨は、巨椋池土地改良区事務所を観測によると、九月二十四日午前七時より翌二十五日午後六時までの連続雨量は二一七・二ミリメートルに及び、淀川水系の各河川は著しく増水し、危険水位を突破した。

木津川・桂川・宇治川の合流点では淀川の満水により、木津・桂両河川の濁流が宇治川に向かって逆流しだした。そのため、一気に宇治川の水位が上昇し、九月二十五日午後九時三十分ごろ、伏見区向島大黒の宇治川左岸堤防が決壊してしまった。決壊口は約六〇〇メートル、濁水は巨椋池干拓田に奔流し、たちまち干拓田全域と周辺三〇〇町歩（一九七〇ヘクタール）が水没し、旧巨椋池の再現とともに御牧・佐山両村を中心に、家屋二七〇〇戸が浸水するという大災害となった。

この災害の原因は、宇治川左岸堤防の決壊であるが、被害を大きくしたのは、この一瞬の異変で干拓田の心臓部といえる巨椋池排水機場が水没した。さらに送電線・変圧設備も被災するという、干拓田の排水機能が全滅する危機に直面したからであった。

頼みの綱であった排水機場が水没し、自然排水ができるようになっていた大池樋門も老朽化で閉鎖されていたこともあって、干拓田一帯の水を排水するには、下流の宇治川左岸堤防の切開と、大池樋門の爆破が緊急の打開策であった。

この二箇所の作業は九月二十八

日の前夜から早朝にかけて開始され、樋門の爆破直後は毎分二〇〇〇トンの水が渦を巻いて宇治川に放出されたという。

一方、排水機場の復旧は、二メートル余りも浸水した場内の排水、そして排水機モーターの引上げと修理は困難を極めた。復旧資材の

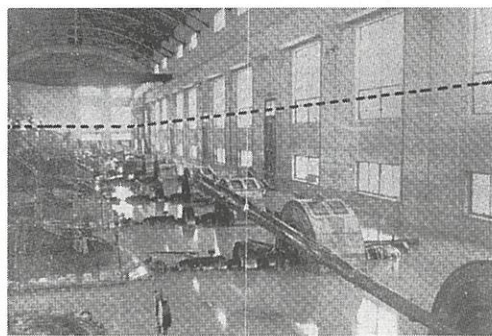

▲排水機場内の浸水（点線は最高浸水位）

十月十三日に二台の取付けが完了し、運転を開始した。その後十四日二台、十五日二台、十七日二台と順次整備が完了し、場内のポンプ十二台が運転を再開したのは十月二十六日、実に浸水後一か月を要したのであった。

ポンプの復旧で排水は順調に推移し、干拓田の濁水は十月二十二日、完全に排除された。それにしても被災した九月下旬は、秋の収穫が始まる時期であっただけに、長期間の稲穂の水没は、稲穂を腐敗させてしまい、一粒の米の収穫もなかったという。営々と培ってきた干拓田の豊かな実りに、全身全霊を打ち込んできた農家の人々にとって、それは悪夢としか思えなかったであろう。しかし翌秋、水害の傷跡も消えた干拓田では、営農者の忍耐と試練にこたえるかのよう、黄金の稲穂が豊かに実っていた。

久御山町郷土史会会長

阪部 五三夫

このシリーズは、今回をもって終わります。永らくのご愛読ありがとうございました。

搬入は道路の浸水、橋梁の破損等で早急に調達できず、モーターは潜水夫によって一台ずつ引上げ、分解・乾燥の工程も現場では対応できず、京阪神業者の工場に搬出して整備を完了するという厳しい日程であった。

この排水機場のポンプ復旧は、