

2004 平成16年

JANUARY

1/1

No.654

広報

くみやま

迎春

輝かしい未来に向かって
ともしに考え ともしに歩もう



2P 年頭あいさつ

4P まちの1年を振り返って
おもなできごとを紹介します

8P みんなの広場
農家の料理講習会など

12P INFORMATION
第3回福祉講演会など

20P 「ふるさとの旅日記」
西国三十三所順拝日記(7)

2004
きのえ さる
甲申



住民参加による活力あふれる まちづくりの推進

久御山町長 坂本 信夫

新年あけましておめでとうございます。住民の皆様には、平成十六年の新春をい家族おそろいでお迎えになられたことお喜び申しあげますとともに、町行政の推進にあたり、温かいご理解と力強いご支援を賜り、深く感謝を申し上げます。

私が、町長に就任させていただいて早や四回目の新春を迎えましたが、若者からお年寄りまで、すべての住民の皆様が「住んでよかった、いつまでも住み続けたい」と実感していただけるまちづくりのために、全力を傾注する決意を新たにしているつもりでございます。

社会経済情勢は、景気が緩やかに底離れするなかで、先行きに少しは明るさが見えはじめているものの、雇用不安や財政・社会保障への将来不安による個人消費の低迷など、私たちを取り巻く経済環境は、大変厳しいものがありますが、国の経済対策による景気回復を強く期待するとともに、本町といたしましても、地域経済の活性化や雇用創出を図る取り組みを引き続き積極的に講じてまいります。

これからの地方自治体におきましては、少子高齢化対策や福祉・教育の向上、道路や環境整備など、五年、十年後を見据えた新たな行政課題に対応できる基盤づくりが求められていると考えております。地方分

権の時代を迎え、各市町村が自主性・自立性を持った独自の施策を展開しなければなりません。特に、住民生活と密着した分野においては、行政と住民が共通の課題の解決に向けて協働することが不可欠であり、町職員をはじめ住民の皆様のご協力による取り組みが重要になってきております。

私は、町長就任以来、住民参加型の町政を基調に、新しいものへ挑戦し、変革し、創造するという気概を持って、こんにちまで行政運営を行ってまいりました。具体的には、町政モニター制度や住民懇談会を開催し、子育て支援プランや男女共同参画プランを策定したほか、農業活性化研究会による安全で安心できる産地の育成・拡大や地産地消の推進、また、明日まち委員会による久御山町公共交通対策協議会においては、公共交通体系の確立をめざした新たな基幹バス路線や町内巡回バスの試験運行を順次実施を予定するなど、多くの住民の皆様のご協力を得る中で、意見・提言を基にした事業展開を推進しているところでございます。

そのような中で、国の事業であります国営総合農地防災事業のより一層の促進や昨年開通いたしました第二京阪道路と京都第二外環状道路について、周辺の景観や環境整備、交通安全対策など、関係機関に強く

働きかけるとともに、生活道路や都市基盤の整備に努めてまいりたいと考えています。

その一方で、継続事業で実施する住民負担軽減策をはじめ、教育環境の整備や高齢者・障害者に対する福祉施策の推進、商工振興や雇用安定の促進など、各種施策を取り組んでまいりたいと存じているところでございます。また、国際交流事業としては、昨年オーストラリア・ワーウィック市へ公式訪問を行い、今後においては、学校間交流を引き続き実施する中で、文化・産業・スポーツなど、幅広い分野にわたる交流事業の展開を図ってまいりたいと考えております。

今年、昭和二十九年の町制施行以来、五十周年の記念すべき年であります。幾多の苦難と試練を繰り返しながらも、先人たちの不屈の精神力とたゆまぬ努力により、大きく飛躍してきた。わがまち久御山町を、住民の皆様方とともに五十周年を祝う各種の記念事業を実施したいと考えております。

住民の皆様方におかれましては、変わらぬご理解とご支援をお願い申し上げますとともに、ますますのご健康とご多幸を心からお祈り申しあげ、新年のごあいさついたします。



地方の時代にふさわしい 文化・産業都市の実現

久御山町議会議長 信貴 茂

新年あけましておめでとうございます。皆様には、ご家族おそろいで平成十六年の新春をお迎えのこととお喜び申し上げます。平素は、町行政並びに議会活動に格別のご理解とご協力を賜り心から厚くお礼を申し上げます。

さて、昨年は、厳しい経済環境の下、失業率や企業倒産件数が依然高い水準にあり、全国の水稲作況は冷夏の影響で平成五年以来の不作となるなど楽観できる状況ではありませんでした。

国の財政は、平成十五年度に国債の発行残高がすでに、五百兆円を突破しているという危機的状態にあり、平成十六年度予算編成においては、構造改革を進めながらデフレ脱却にむけて、民間主導の持続的な経済成長、「民需誘発」を促す契機とするこ

とができるかということが焦点ともいわれています。また、年金改革などの重要な懸案事項、高齢化時代に対応する諸施策、教育分野におけるさまざまな課題に対する具体的な対応

「電子政府・電子自治体」をめざした行政のIT化を進めること等も課題になっていくところであります。

地方財政の状況も財源不足が続いており、地方財政の借入金残高も平成十五年度末で百九十九兆円に達すると見込まれております。こうした状況にあって、個別の地方団体にあっても、これまで以上に行政改革に取り組むことが求められております。

昨年六月には、「経済財政運営と構造改革に関する基本方針2003」が閣議決定され、この中には、地方への補助金削減、税源移譲、地方交付税の見直しを同時に進める、いわゆる「三位一体の改革」が盛り込まれております。「三位一体の改革」については、あくまで地方分権の理念の実現を基本にして、国と地方の事務配分を踏まえた税源移譲を基軸に進められるべきものと考えており、本町議会におきましても、関係機関に意見書を提出したところであります。

地方自治体は、厳しい財政状況下で、少

子高齢化、国際化、環境保全、防災・防犯教育、電子自治体等の諸課題に対応した、適切な行政施策が期待されているものと存じます。

本町におきましては、第二京阪道路や京都第二外環状道路が開通し、健康センターいきいきホールや商工会館もすでにオープンしており、国営総合農地防災事業も着実に建設が進められております。これらの都市基盤等の整備が地域活性化の礎となり久御山町の発展につながることを願っております。

地方分権時代にふさわしい地方自治と「豊かさを実感し、活力を創造する文化・産業都市」の実現をめざし、住民の皆様とともに、努力してまいりたいと思っております。今後とも、議会活動に「一層のご支援を賜りますようお願い申し上げます。

結びに、皆様のご健康とご多幸をお祈り申し上げます。新年のごあいさついたします。



▲いいききホールオープン



▲小学校入学式



▲消防出初式

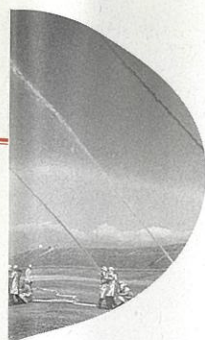

1年を振り返って
2003年



祝 第二京阪道路・京滋バイパス 開通

- 8日 6月 6日 16日 11日 8日 6日 5月 27日 13日 9日
- 6月定例議会開会
- スポーツフェスティバル&子ども広場臨時議会開会
- 総合体育大会開会
- 商工会館完成、設立30周年記念式典
- 水防訓練
- 小学校入学式
- 京都府議会議員選挙
- 久御山町議会議員選挙（無投票）
- 中学校入学式

- 8日 1月 8日 26日 13日 8日 2月 4日 3日 3月 30日 20日 16日 14日 3日 4月 1日 30日 20日 16日 14日 3日
- 小学校入学式
- 続の初期工事費に補助制度を創設
- 光ファイバーによるインターネット接続の初期工事費に補助制度を創設
- 保育所・幼稚園の一体的運営スタート
- 生活安全条例を施行
- 障害者福祉サービス、支援費制度スタート
- いいききホールオープン
- 小学校卒業式
- 第二京阪道路・京滋バイパス部分開通
- 3月定例議会開会
- 中学校卒業式
- ふれあい福祉まつり、くみやま音楽フェスティバル
- 御牧小学校英語活動公開授業
- くみやまマラソン
- 成人式
- 消防出初式

町では、若者からお年寄りまで「住んでよかった」「いつまでも住み続けたい」と実感していた「ふるさと久御山」のまちづくりをめざして、健康センターいいききホールの建設工事や住民参加で総合防災訓練の実施などいろいろな事業に取り組みました。

今号では、平成十五年のおもなできごとを紹介し、躍進したまちの一年を振り返ってみます。

- 7月 5日 23日 24日 11月 12月 28日 12月 10日 9月 10日 25日 1日 8月 10日 18日 25日 9月 1日
- 歯のひろば
- バスを育てる会設立総会
- 平和のための小・中学生広島派遣
- 京都第二外環状道路開通
- 久御山中学校生徒オーストラリア派遣
- 住基ネット第二次サービススタート
- ファミリーサポート事業スタート
- 乳幼児医療制度の拡充
- 9月定例議会開会
- 敬老会
- 総合防災訓練
- 町民運動会
- 健康づくりスポーツレクリエーション祭
- バスを育てる会のバスフェスタ
- 2、3日 町民文化祭
- 衆議院議員総選挙
- 戦没者追悼式
- ふるさとフェア久御山
- 12月定例議会開会
- 青少年の主張発表会
- くみやまファミリーシアター



▲保育所・幼稚園の一体的運営スタート



▲健康づくりスポーツレクリエーション祭



▲商工会館完成



第28回 久御山町民文化祭



▲総合防災訓練



小・中学生、高校生が力強く主張



「命をあずかる責任」
御牧小6年 斉藤基貴



「地球を守ろう」
佐山小6年 藪本和也



「人々の悲しみ」
東角小6年 嵐本奈々



「友達って大切だ」
御牧小6年 喜多香苗



「出会いを大切に」
佐山小6年 中川拓哉

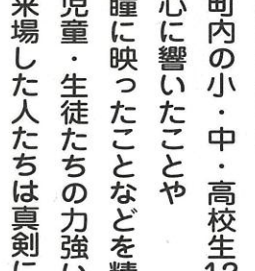

「大切な命」
東角小6年 安達情未



「ワーウィックに行って学んだこと」
久御山中2年 横井秀平



「久御山中学校の登下校の安全について」
久御山中1年 本田聡美



「自分に責任を持つということ」
久御山中3年 安達仁美



「クラス演劇の経験から夢へ」
久御山高2年 按裕美



「剣道で学んだこと」
久御山高3年 藤田宗三郎

耳を傾けて 私の考え
聞いてください 私の意見

久御山町青少年健全育成協議会主催の「第23回青少年の主張発表会」が12月13日、ふれあい交流館ゆうホールで開催されました。町内の小・中・高校生12人が心に響いたことや瞳に映ったことなどを精いっぱい発表。児童・生徒たちの力強い訴えに、来場した人たちは真剣に耳を傾けていました。

敬称略



2月29日(日)
午後1時
ゆうホール

ともに歩もう 輝く未来へ

男女共同参画シンポジウム

あなたは今、いきいきしていますか？
自分らしく生きるためには何が必要なのでしょう？
心豊かに生きるため、皆さんと一緒に考えてみませんか？



向井万起男さんプロフィール
昭和22年生まれ。
慶応義塾大学卒業後、同大学院修了。現在、慶応義塾大学医学部助教授。日本人初の女性宇宙飛行士向井千秋さんの夫で、女性の生き方などを問いかける病理医

- ◆とき 2月29日(日)
講演 午後1時～2時30分
座談会 午後2時30分～3時
- ◆ところ ゆうホール
- ◆講演内容 演題「女房が宇宙を飛んだ」
講師 向井 万起男さん
- ◆定員 150人(先着順)
- ◆参加費 無料
- ◆問い合わせ 社会教育課

表① 一般会計の執行状況

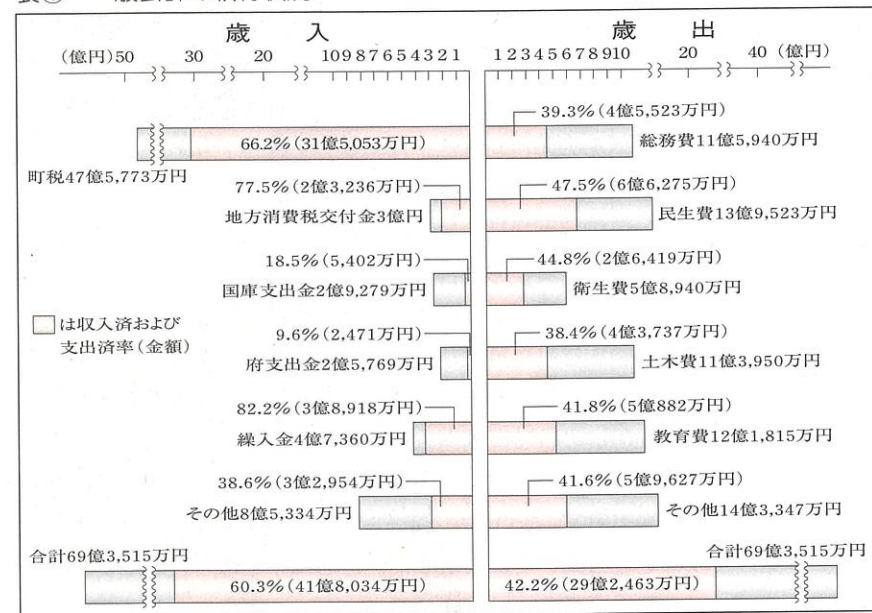

平成15年度上半期 財政状況を公表

平成十五年度上半期(九月末現在)の一般会計や特別会計などの財政状況は、次のとおりです。
一般会計の予算執行状況は、歳入が全体の六十三割の四十一億八千三百四十四万円、歳出が同四十二・二割の二十九億二千四百六十三万円で、各科目の執行状況は、表①のとおりです。
また、国民健康保険など五つの特別会計

適正・効率的な執行に努めています

と水道事業会計の予算執行状況は、表②のとおりです。
地方債(町の借金)の九月末現在高は、一般会計が四十一億三千四百六十八万円、水道事業特別会計は四十八億七千六百四十七万円となっています。(金額は、いずれも一百万円未満四捨五入)
町では、下半期も各種事業に対し、予算の適正・効率的な執行に努めていきます。

表② 特別会計・水道事業会計の執行状況

会計名等	歳入		歳出		
	収入済額	収入率	支出済額	支出率	
国民健康保険	5億8,576万円	46.5%	5億4,239万円	43.0%	
三郷山財産区	1,007万円	88.2%	781万円	68.4%	
老人保健	5億5,362万円	46.7%	4億9,352万円	41.6%	
公共下水道事業	4億4,518万円	31.9%	4億2,333万円	30.3%	
介護保険	2億4,724万円	39.2%	2億3,255万円	36.9%	
水道	収益的収支	2億7,833万円	51.3%	2億7,166万円	47.4%
	資本的収支	1,670万円	9.6%	5,088万円	19.2%

この「青少年の主張発表会」の内容は、1月10日(土)午前9時から11時まで、FMうじ(88.8MHz)で放送されます。未来の久御山町を担う青少年の主張・意見にじっくりと耳を傾けてください。



▲町総体サッカー大会
(12月7日・木津川河川敷運動広場)

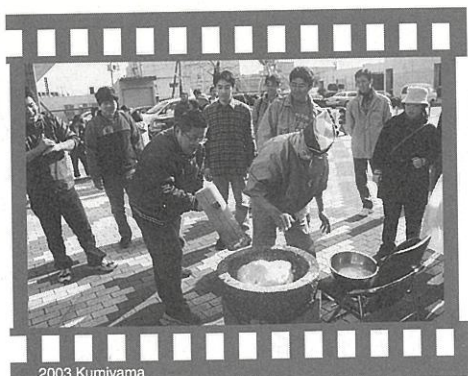

▲京都淀ライオンズクラブ「身障者合同もちつき大会」
(12月7日・役場中庭)



▲人権啓発 (12月5日・ジャスコ久御山店前)



▲佐山校区青少協「大根の収穫」
(12月1日・佐山小学校)



▲マラソン大会 (11月27日・東角小学校)

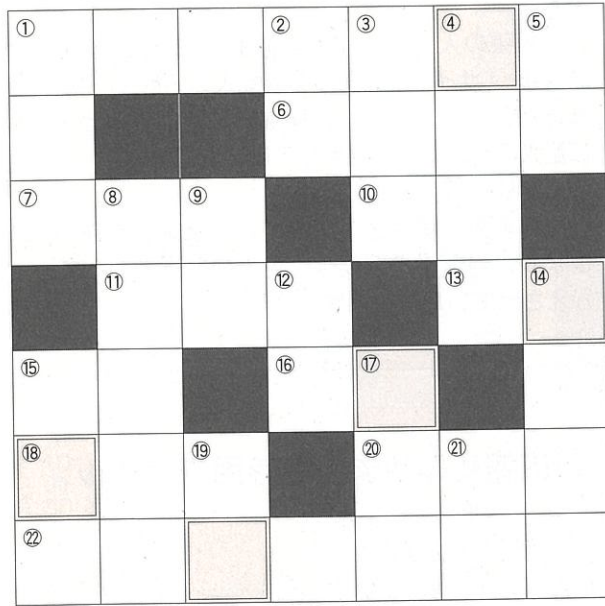

▽たてのかき
①正月の遊び。いろは○○○○○会
②目、口、鼻がある。○○○○○山脈。○○○○鳥
③金属、木、石を磨いて、○○○○○をする。
④1月15日、久御山団地
— 中書島間の○○○○○



お正月恒例のクロスワードパズルです。クロスワードを並べると言葉になります。正解者の中から抽選で20人に図書券をお送ります。
▽ヒント「願う」

⑤が試験運行開始
⑥熱中する。肩が○○○
⑦○○○をこる。○○帳。
⑧今年の干支は。○○○○○立ちがいい。仕事に○○○○○がつく。
⑨バックするときは○○○をよよく見て。
⑩綴喜郡の町の名称

▽応募方法
はがきに、①答え②住所③氏名④年齢を記入のうえ、広報行政課(〒613-8585)へ。
締め切り/1月9日(金)(当日消印有効)
※当選者は、2月1日号の広報で発表します。

⑪少年よ、大志を○○○け。
⑫いかに乾物。酒の肴。
⑬寒いと○○○が降りる。○○○柱
⑭走れ○○○ス。○○○ディ
⑮羊○○○。羽○○○ふとん
⑯問題が○○○する。○○○社会。根源から分かれて生ずること。
⑰嘘をついたら、○○○する。こらしめる。
⑱昨年の流行語大賞。テ
ツ and トモ

おめでとーにございます
ご結婚

大字名	夫の氏名	妻の名
大橋 中野 正貴	幹子	
東一 川崎 剛司	典子	
野村 西村 正利	宏美	
佐山 鈴木 健之	かおり	
林 中西 祐二	里美	
松井 義直	公美子	

お誕生

大字名	出生児	父・母
島田 五所尾晴輝	博幸・祐子	
佐山 倉田 慧	一雄・裕子	
芳川 津呂 翔太	貴典・裕子	
井阪 早登 真奈	北斗・由佳	
伊藤 楓華 真之	純子	
松井 晃一 由美	悦子	
大西 優衣 忠彦	幸	
朝日 俊介 敦嗣	知咲	
下津屋 田口 英子		

わが家のアイ・ドール

かみむら いぶき
上村 伊吹くん
明るく元気に育ってください。
下津屋 上村智也・寿美子さんの長男 (平成14年7月31日生)

もちつき大会

佐山・御牧・宮ノ後保育所
うすときねを使って本格的に

12月2日、佐山・御牧・宮ノ後保育所で、もちつき大会が行われました。
3保育所のもちつき大会は、毎年この時期に行われているもので、子どもたちが心待ちにしている年中行事の一つです。
保育所の調理員さんが、もち米をふかしたあと、もち米をうすに入れ湯気があがると、子どもたちから大きな歓声があがりました。
きねは、子ども用に小さく軽くできていて、年長の子もたちは、一人で上手につけましたが、小さい子どもたちは、先生に手伝ってもらいながら、「よいしょ！」などと掛け声を出しながら、全員が一人ずつ、もちつきを体験しました。
ついたもちちは、みんなでまめめ、きなこもちにして、3時のおやつにいただき、笑顔がいっぱいの楽しい一日となりました。



▲子ども用のきねで元気よくもちつき (御牧保育所)

農家の料理講習会

中央公民館
夫婦で楽しく参加

12月8日、農家を対象とした料理講習会が中央公民館料理実習室で行われました。
当日は、13組の農家のご夫婦が参加。大和学園キャリアールッキングスクールのシェフインストラクター小笠原淳さんを講師に迎え、大根と豚肉の味噌炒め、野菜とはんぺんの卵とじなど、農繁期でも簡単にスピーディーに作れる料理の講習を受けました。
この料理講習会は、農作業はもとより、家事や育児、介護など、負担の度合いが多い女性農業者を支援するため、男性にも簡単な料理ができるようにと開かれたものです。
参加された男性からは、「包丁を持つなんてめったにないがこれなら簡単にできる」などとの声が聞かれ、和気あいあいのうちに講習会を終えました。
本町においても、男女共同参画社会の実現のためにあらゆる事業に取り組んでおり、男女が共同して住みよい家庭・地域を築いていくために、ともに手を取り合っていきたいものです。



▲夫婦で料理にチャレンジ

「らくらく年金・保険」 北見 久美子著
年金のしくみから年金額および手続き方法、さらには健康保険や雇用保険など、退職までにおきたいことを詳しく紹介

「らくらく年金・保険」

「基礎から年金がわかる本」 小島 郁夫著
年金の種類別、給付別に図表を多く用いての解説やQ&A方式による説明など、年金制度を分かりやすく紹介

「基礎から年金がわかる本」

「わかる年金」 新星出版社発行
老齢・障害・遺族給付の支給時期や金額、請求手続きなどを国民年金・厚生年金・共済年金別に分かりやすく紹介

「わかる年金」

◆オススメ本

「知っておきたい公的年金制度」
図書館では、毎月テーマを設けて本を紹介しています。ぜひご利用ください。今月は、年金制度改革への関心が高まる中で、現行制度のしくみなどを知っておきたい人にオススメの本をご紹介します。

今月のテーマ図書

【問い合わせ】 ☎0774(45)0003
【開館時間】 火～金曜日/午前9時30分～午後7時
土・日・祝日/午前9時30分～午後5時
【休館日】 1日(祝)5日(月)・13日(火)・19日(月)・26日(月)・31日(土)

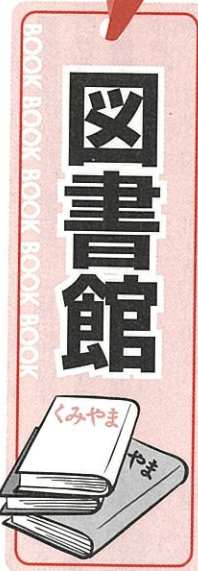

「グリーンコンシューマー活動」を「存じますか。基本的な考え方は「わたしたちが変われば、店も変わる、メーカーも変わる」です。
つまり、環境に悪いものは買わない、環境に良いものを買う。それを通して、そのような商品やサービスを提供する店やメーカーを支持し、その普及と発展を促進しようとするものです。
そして、「グリーンコンシューマー」とは、環境を大切にすることを基準に基づいて商品や企業を選び、地球環境を大切に



今年からあなたもグリーンコンシューマーになりましょう!
わたしたちの周りには、消費をすればするほど、環境が悪化していきような商品があふれています。「ゴミを生み出す過剰包装や使い捨てのものなど」を減らしましょう。
「グリーンコンシューマー活動」を

お年玉プレゼント



原田伸郎・海原やすよともこの色紙を差しあげます

昨年、11月23日開催の「ふるさとフェア久御山」に出演された原田伸郎さんと海原やすよともこさんのサイン色紙を、ご来場された方々にプレゼントします。サイン色紙は、それぞれ5枚です。
ご希望の人は、はがきに①住所 ②氏名 ③電話番号 ④サインを希望する芸能人の名前 ⑤「ふるさとフェア久御山」に来場された感想などをご記入のうえ、産業課までご応募ください。
締め切り/1月13日(必着)
応募多数の場合は、抽選により当選者を決定します。当選者の発表は、色紙の発送をもってかえさせていただきます。

「おはなし会」
図書館では、ボランティアスタッフが絵本や紙芝居を読み聞かせる「おはなし会」を毎月1回開いています。申し込みはいりません。お気軽にお越しください。
日時/1月24日(土) 午前10時30分～11時
場所/ゆうホール2階お話し室



★もしも私が、そこにいるならば (片山 恭一著)
一瞬のような一生。一生のような一瞬……。3つの愛の物語

★ユリとものがたりの木 (片山 令子作)
道路ができて以来、灰色に枯れた森。でも「ものがたりの木」と呼ばれる木をユリが抱いたとたん、植物や動物の声が開こえ始めた。

★ぐりとぐらのうたうた12つき (やまわきゆりこ絵)
ぐりとぐらのすてきな1年間のすこし方。1月 あけましておめでとございます。ことしもよろしく。

「定年後の年金・保険手続き百科」 小嶋 広喜・宮野 清著
定年後の生活設計の基盤となる公的年金・保険。また、退職後の税金や健康保険の切り換えなども詳しく紹介

◆新着図書の紹介

★Curtain (谷村 志穂著)
部屋のカーテンの内側で揺れるそれぞれの心模様。親子のきずな、家族への愛

「京都府くらしのアドバイザー(敬称略)」
◆神居美子(佐古) ☎0774(43)12663
◆曾束絹子(島田) ☎075(63)50335
◆堀内美幸(林) ☎0774(43)1421

新しい年が始まりました、あなたもグリーンコンシューマーになり、豊かな暮らしをつくりだしていきましょう。
【産業課】

「広報くみやま」保存用ファイル

広報紙を保存するときに便利な、保存ファイルを頒布しています。ご希望の人は、広報行政課まで。
1冊 300円
※約2年分の広報紙が保存できます。



巨椋池の鳥たち Vol.8



オオタカ (タカ目タカ科)

「一富士 二鷹 三茄子」初夢でみると縁起がよいとされているオオタカは、巨椋池干拓田でも見られるようになりました。
オオタカの大きさは、約50センチでカラス〜らいの大きさです。
雌雄ともほぼ同色で上面が暗い青灰色。目の上に白い筋斑があり、腹面は白く灰褐色の横斑があります。
オオタカの食へ物は、鳥類が主で、ネズミやウサギなども食べます。獲物を見つけた瞬間に襲いかかり、地上で押さえ込むか空中で捕らえます。
絶滅のおそれがあるとされている猛禽類のオオタカが、巨椋池干拓田で冬季観察することができるようになった一方で、野鳥の種は減っており、必ずしも自然が豊かになったとはいえない状態です。
オオタカは全国的にも都市近郊で増加傾向にあるといわれており、専門家は「人間の影響で生態系が変化しているのでは」といわれていますが、このような貴重な鳥を近くで見ることができるようなのはうれしことです。

ヘルシークッキング Vol.60

変わりフライ

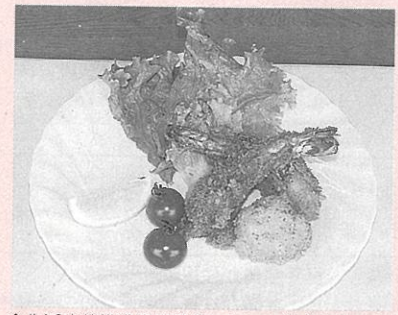

食生活改善推進員協議会ヘルスメイト「久味の会」

■材料(4人分)

エビ.....8尾	スライスチーズ.....1枚	油	}.....適量
アスパラ.....3本	小麦粉	レモン	
梅干し(甘口).....2個	鶏卵	サラダ菜	}.....4枚
大葉.....8枚	パン粉	ミニトマト	
ホタテ.....4個	白ごま	8個

作り方

- ① エビは開いておき、軽くゆでたアスパラ3分の1本と梅肉を挟み、大葉を巻いて小麦粉をふっておきます。
- ② ホタテは半分にスライスし、スライスチーズを4分の1枚挟んでおきます。
- ③ ①と②それぞれに小麦粉・鶏卵・パン粉の順にころもをつけ、ホタテのパン粉には白ごまを混ぜます。
- ④ ③を油でからりと揚げ、レモンなどを添えればできあがりです。

募集

第3回福祉講演会

町社会福祉協議会では、地域の皆さんに「福祉」について考えていただくため、第3回福祉講演会を開きます。多数ご参加ください。

ウォーキング

健康増進のため、楽しく、一緒にウォーキングをしませんか。ゆっくりしたペースで1時間半ほどかけて、北川顔の極楽寺まで歩きます。

消防出初式

新春恒例の消防出初式を行います。当日は、町内の幼稚園児、保育所児童および事業所の自衛消防隊員ならびに消防職員、団員が分列行進を行い、防火意識の高揚を図ります。

成人式

今年20歳を迎える新成人を祝う成人式を行います。新成人の皆さん、ぜひご参加ください。

所得税の還付

平成15年分の確定申告の受付期間は、2月16日(月)から3月15日(月)までですが、還付のみを受けるための申告は、2月13日(金)以前でも宇治税務署で受け付けています。

414-1

集合場所／中央公民館前
対象／町内在住の人
持ち物／歩きやすい服装で、帽子、お茶など各自必要なものを用意してください。

いきいき健康教室 スリム(運動)編

「運動ってこんなに楽しいもの」を motto に、毎日の生活で身近に取り入れられる運動から始めてみませんか。

日時／①1月19日(月) ②2月2日(月) ③2月16日(月) いずれも午後2時～4時

場所／総合体育館
対象／町内在住で3回とも参加できる人
講師／荒井 敏江さん
定員／30人(先着順)

申し込み／長寿健康課へ。電話可
※当日、健康手帳・上靴・お茶など各自必要なものを持参のうえ、動きやすい服装で参加してください。

身体障害者デイサービス 料理教室

さつき苑デイサービスセンターでは、身体に障害のある人を対象に、料理教室を開きます。

日時／1月19日(月) 午前10時～午後0時30分

場所／保健センター
対象／身体に障害のある人
定員／15人
費用／500円(材料費)

償却資産申告書・給与支払報告書は2月2日までに

町内で事業を営んでいる法人や個人で、償却資産を所有している人は、1月1日現在の所有状況を2月2日(月)までに税務課へ申告してください。

また、平成15年中に給料や賞金などの給与を支払った事業主は、金額の多少にかかわらず給与支払報告書を受給者の平成16年1月1日現在の住所地の市区町村へ2月2日(月)までに提出してください。

スキップ広場

保育所の遊戯室や園庭に、親子が気軽に集まって、一緒に遊びながら、子育ての情報交換や交流をします。申し込みはいりません。お気軽にお越しください。

日時／1月15日(木) 午前10時～11時30分
場所／佐山・御牧・宮ノ後保育所
対象／町内在住の就学前の幼児とその保護者

問い合わせ／佐山保育所 ☎0774(4)32970 御牧保育所 ☎075(6)312475 宮ノ後保育所 ☎0774(4)349006

ペットは愛情を持って飼いましょう

犬や猫などのペットは、愛情と責任を持って飼いましょう。また、犬の放し飼いや散歩中の犬のふんは迷惑になります。犬はしっかりと飼いで、また散歩時にはスコップと回収袋を持って行きましょう。

申し込み／1月5日(月)から町社会福祉協議会へ。電話可
※通所の困難な人は送迎します。

府立盲学校生

京都府立盲学校では、平成16年度入学生徒を募集します。

学科・修業年限／①保健療科(あん摩マツサージの指圧師養成の課程)、3年
②療科(あん摩マツサージの指圧師、はり師、きゅう師養成の課程)、3年
定員／①・②とも各10人

出願資格／①高等学校または高等部課程を卒業もしくは平成16年3月卒業見込みの人(これと同等以上の学力のある人)
②視覚障害のある人(両眼の視力がおおむね0.3未満または視力以外の視機能障害が高度で拡大鏡等の使用によっても通常の文字、図形等の視覚による認識が不可能または著しく困難な程度のもの)

願書提出期間／1月9日(金)から2月16日(月)まで(必着のこと)。
入学試験日／3月4日(木)
問い合わせ／京都府立盲学校 ☎075(4)622(3)50833。

お知らせ

変わっています
有料道路の障害者割引制度
障害者福祉制度の一つとして、障害者が有料道路を利用される場合は、割引証を交付しています。

乳幼児医療の償還払い

乳幼児医療費支給事業の一つとして、通院保険診療分(歯科診療分は除く)の1か月の自己負担金が、8,000円を超えた額を償還払いしています。

対象／満3歳になった日の翌月から就学前までの乳幼児(複数の病院等で受診した場合は、合算して1か月8,000円を超えた額を超えた額)
申請／病院等の領収書・健康保険証・印鑑(認印)・金融機関の預貯金通帳を持参のうえ国保医療課まで。

Table with 6 columns (0歳 to 6歳) and 3 rows (入院, 通院, 歯科診療) showing medical costs and reimbursement details.

▲乳幼児医療制度の自己負担金等

従来の割引証の交付方式から障害者手帳に登録車両のナンバーを記入し、2・3年の有効期間が設定され、その提示により割引を受ける方式に変わりました。

入院時の食事を減額します

久御山町の国民健康保険に加入している人で、住民税非課税世帯の人は、申請すると左表のとおり入院時の食事が減額された金額となりますので、該当される人は申請してください。

Table with 3 columns (区分, 日数, 日額) showing hospital meal charges for different income groups.

低所得Ⅱ...世帯全員が住民税非課税の人
低所得Ⅰ...世帯全員が住民税非課税かつ各種所得などから、必要経費・控除を差し引いた所得が0円となる人

国民年金からのお知らせ

20歳になると学生をはじめ、農業や自営業、そして無職の人でも全員が国民年金に加入することになります。

勤務先で加入手続きをされるサラリーマン以外の人は、加入手続きしてください。20歳から60歳までの40年間に最低25年以上保険料を納めると、65歳から老齢基礎年金が受給できます。

公共下水道工事にご協力を

公共下水道の整備のため、左図の場所下水道管の布設工事を行います。期間中は、付近の人や通行される皆さんにご迷惑をおかけしますが、ご協力をよろしくお願いいたします。



▼市田枝線(ジャスコ久御山店南)
・工期は2月下旬まで

保育所入所受け付け

平成16年度の町立保育所の入所受け付けを行います。
平成15年度から継続して入所を希望される場合は、すでに保育所から通知しているとお手続済みです。保育所の変更を希望される場合は、新たに申し込みが必要となります。
対象児童／平成10年4月2日から平成15年10月1日までに生まれた乳幼児。年度の途中で「生後6か月」以上に達したときは、その翌月から対象になります。
入所の基準／保護者や同居の家族のいずれもが仕事や病気、介護などの理由で児童を保育できないと認められる場合は、必要な期間入所できます。
入所書類／入所申し込み用紙は、各保育所・社会福祉課で1月5日(月)から配布します。

工業統計調査にご協力を

経済産業省では、「平成15年工業統計調査」を実施します。
この調査は、製造業を営むすべての事業所を対象に、その活動内容を明らかにすることを目的としています。
調査結果は、行政施策の基礎資料や企業大学等の研究資料に活用されます。
調査員が1月中旬から調査に伺いますので、ご協力をお願いします。
なお、調査内容は統計以外の目的には使用されません。
問い合わせ／広報行政課

記念バスカードを発行

町では、1月15日から試験運行を行う「久御山団地―京阪中書島間」のバス路線新設を記念した共通バスカードを発行しています。
京阪バスグループ、京阪宇治交通グループのカード取り扱い路線全線で利用できる便利なカードです。
金額／1枚1,000円(限定1,000枚)
枚数1,100円分の利用ができます。
取り扱い所／都市計画課窓口、バス車内、川島薬局(栄)、はずき(久御山団地)、スーパーイワキ内、ヤマザキデパート、ストアーク御山店(林)、ハーベス、大久保店、近鉄大久保駅売店

スロットとKANSAIカード

町では、一枚のプリペイドカードで関西の鉄道・バスが自由に乗り降りできる、広域共通乗車システム「スロットとKANSAI」に対応する機器の整備を行うバス会社と利用促進に努めています。
今年度は、新たに大久保・ジャスコ線や宇治・淀線などの路線で整備が完了し、町内の全路線でカードが使えるようになりました。
問い合わせ／都市計画課

町立学校体育施設使用 団体登録の受け付け

平成16年度の町立学校体育施設(体育館・グラウンド)使用団体の登録を受け付けます。
なお、前年度に登録した団体も再登録が必要です。

スポーツ

受け付け／1月5日(月)から随時
場所／社会教育課
資格／町内在住・在勤の10人以上で構成され、継続的に使用される団体
問い合わせ／社会教育課
※有料スポーツ施設使用団体の登録受け付けは、17ページに掲載しています。

在住・在勤者交流卓球大会

町卓球協会では、在住・在勤者交流卓球大会の参加者を募集します。
日時／2月1日(日) 午前9時から
場所／総合体育館
対象／町内在住・在勤の人・在学者(中学生以上)

種目／団体戦：1チーム2人(3人も可)・男女別不問 個人戦：親睦ダブルス(男女別不問)
参加費／団体戦：1チーム1,000円
個人戦：1人200円(中学生は無料)
申し込み／1月6日(火)から20日(火)までに体育協会事務局(総合体育館内)0777-4(44)2205 または町卓球協会事務局(松本茂樹さん宅)0777-4(43)6563へ。

相談

【行政・人権擁護相談】
1月20日(火) 午前10時～午後3時 役場庁舎1階相談室1

【無料法律相談】
1月15日(木) 午後1時～3時 役場庁舎1階相談室1 定員6人(先着順)
※申し込みは1月5日(月)から広報行政課へ。
【女性のための相談】
1月14日(水)、28日(水) 午前10時～午後1時 役場庁舎1階相談室1
※前日までに社会教育課に申し込みが必要(定員に満たない場合は当日も受け付けます)
【年金相談】
1月28日(水) 午後2時～4時 役場庁舎1階相談室1
【すこやか養育相談】
1月15日(木) 午後1時～4時 佐山・御牧・宮ノ後保育所
▽電話相談
毎週木曜日 午前11時～午後4時 佐山保育所0777-4(43)2970 御牧保育所0777-6(31)2475 宮ノ後保育所0777-4(43)4906
【心配ごと相談】(町社会福祉協議会)
1月8日(木)、22日(木) 午後1時～4時 地域福祉センター
▽ふれあいテレホン相談
相談専用電話 0775(631)342
1 相談時間 午前9時～午後5時
【府民無料法律相談】(京都府)
1月19日(月) 午後1時30分～4時30分 田辺地方振興局0777-4(62)0173要予約

財団法人文化スポーツ事業団

ふれあい交流館 ゆうホール

申込は1月6日(火) 午前9時から
☎0774(45)0002
【休館日】
毎週月曜日
(祝日の場合はその翌日)

6日(火)から開館します。

〈申し込みと費用〉
各教室の参加申し込みは、来館または電話で、参加者本人が保護者などが行ってください。
費用は、1月10日(土)10日までの事業については開催前日までに同ホール窓口(午前9時～午後8時)へお支払ください。費用の記載のない教室は無料です。



土曜・日曜・祝日・7日にゆうホールの送迎バスを運行しています。どなたでも無料でご利用できます。

パソコン教室

◆パソコン入門コース(17講習会)
日時／1月17日(土)・18日(日)・24日(土)・25日(日) (4回コース) 午前9時30分～11時30分
対象／町内在住・在勤の18歳以上の入会者
内容／パソコンを始めようという人や慣れない人のための教室です。



定員／16人(先着順)
費用／3,000円(資料代含む)
◆初めてのインターネット(17講習会)
日時／1月14日(水)・16日(金)・21日(水) (3回コース) 午後7時～9時
対象／町内在住・在勤の18歳以上の入会者
内容／初心者向けのインターネット教室です。
定員／16人(先着順)
費用／2,000円(資料代含む)

◆初めてのエクセル
日時／1月17日(土)・18日(日)・24日(土)・25日(日) (4回コース) 午後1時30分～3時30分
対象／町内在住・在勤の18歳以上の入会者
内容／初級者向けのエクセル教室です。
定員／16人(先着順)
費用／3,000円(資料代含む)
◆初めてのワード
日時／1月20日(火)・21日(水)・22日(木)・23日(金) (4回コース) 午後1時30分～3時30分
対象／町内在住・在勤の18歳以上の入会者

週末の星空観望会

日時／1月9日(金) 午後8時30分～9時30分
分「十七夜の月」
10日(土) 午後8時30分～9時30分「土星と冬の星座」
24日(土) 午後6時～7時30分「月の地球照と金星・土星」
30日(金)・31日(土) 午後7時30分～8時30分「月と土星」
対象／星空に興味のある人ならどなたでも参加できます。

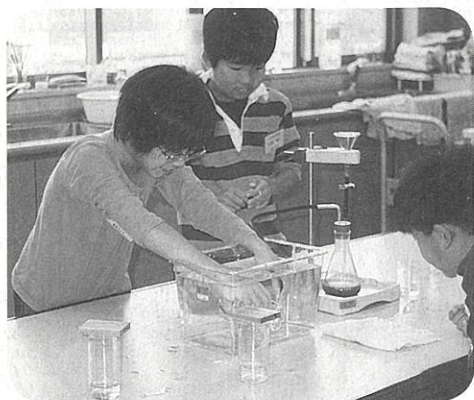

小学生科学教室

日時／1月18日(日) 午前9時45分～午後0時30分
対象／町内在住の小学4～6年生
内容／物の燃え方を調べます。
定員／16人(先着順)
費用／100円

大人ビデオ鑑賞教室

日時／1月14日(水)・28日(水) 午後1時30分～4時
対象／町内在住・在勤で18歳以上の入会者
内容／自然・紀行・映画などのビデオを鑑賞します。今回は「世界遺産」などです。
定員／各25人(先着順)
費用／資料代のみ必要です。

内容／天体望遠鏡で星空の観察をします。
※小学生以下は保護者同伴で参加してください。

小学生将棋・オセロ大会

日時／1月12日(祝) 将棋の部 午前9時45分～午後0時20分 オセロの部 午後1時30分～4時20分
 対象／町内在住の小学生
 内容／将棋やオセロなど盤ゲームの大会です。
 定員／各24人(先着順)

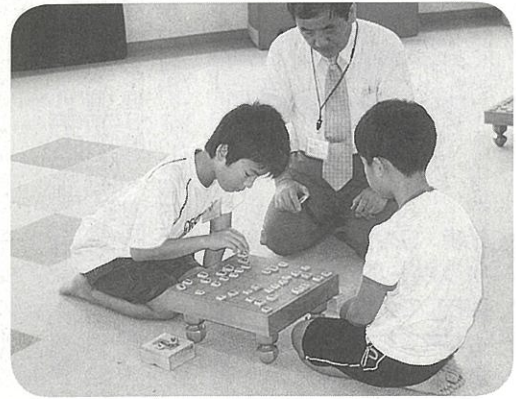

童謡を楽しむ会

日時／1月14日(水)・28日(水) 午前10時～11時30分
 対象／町内在住・在勤でおおむね50歳以上の
 の人
 内容／先生のピアノにあわせて、童謡などを楽しく歌います。
 定員／60人(申し込みは不要です。当日、直接お越しください)
 費用／資料代のみ必要です。

子育てサポート「ほほえみ」

日時／1月9日(金)・16日(金)・23日(金) (3回コース) 午前10時30分～11時30分
 対象／町内在住の乳幼児とその保護者
 内容／子どもと一緒に遊び、みんなで子育てのお話をしましょう。
 定員／18組(先着順)

親子で科学体験教室

日時／1月10日(土) ①午前10時～正午 ②午後2時～4時
 ※①・②のいずれかから選んでください。
 対象／町内在住の小学1～3年生とその保護者
 内容／物の燃え方を調べます。
 定員／各8組(先着順)
 費用／100円

小学生ビデオ鑑賞教室

日時／1月17日(土) 午前10時～正午
 対象／町内在住の小学生
 内容／自然や科学のふしぎについてビデオで学習します。今回は「みんなの友達犬と猫」と「セッケン」です。
 定員／25人(先着順)

陶芸教室

日時／1月20日(火)・21日(水)・27日(火)・2月3日(火)・10日(火) (5回コース) 午後7時～9時
 対象／町内在住・在勤の18歳以上で必ず5回とも出席できる人
 内容／電動ろくろを使ってお茶碗を作ります。
 定員／15人(先着順)
 費用／2,000円(材料費込み)

基礎からの工作教室

日時／1月11日(日)
 ①午前9時45分～午後0時15分 ②午後1時45分～4時15分
 ※①・②のいずれかから選んでください。
 対象／町内在住の小学1～3年生
 内容／電動糸ノコを使って簡単な木製バスルを作ります。
 定員／各10人(先着順)
 費用／100円

小学生工作教室

日時／1月17日(土)午後1時30分～4時20分
 対象／町内在住の小学4～6年生
 内容／杉板で本立てを作ります。
 定員／16人(先着順)
 費用／300円

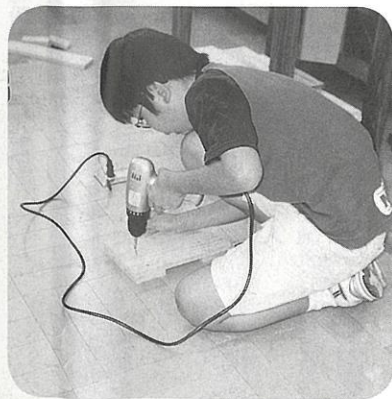

身近な野鳥観察会

日時／2月1日(日) 午前10時20分出発～午後2時ごろ解散予定
 対象／野鳥に興味のある人ならどなたでも参加できます。
 内容／身近に暮らす野鳥を観察します。
 定員／20人(先着順)

体育館開放スポーツデー

メインアリーナを無料で開放します。申し込みはいりません。お気軽にお越しください。
 日時／①1月10日(土) ②24日(土) 午前9時～正午
 種目／①バスケットボール、小学生用バスケットボール、バドミントン、卓球、ソフトバレーボール、体力測定 ②小学生用バスケットボール、ファミリーバドミントン、バドミントン、ソフトバレーボール、バウンドテニス

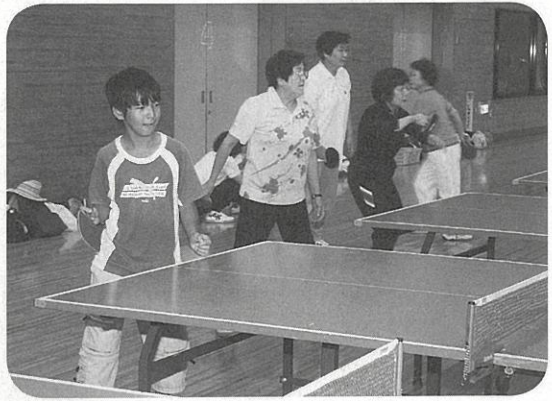

スポーツ施設使用団体の登録受け付け

平成16年度の有料スポーツ施設使用団体の登録を受け付けます。前年度に登録された団体も再登録が必要です。

中央公民館

申込は1月5日(月) 午前9時から ☎075(631)1000
 【休館日】 毎週水曜日

5日(月)から開館します。

体育館の臨時休館

総合体育館は、定期清掃のため3月2日(火)は臨時休館します。
 ご了承ください。

対象施設／総合体育館、中央公園野球場、庭球場、木津川河川敷運動広場

受付期間／1月5日(月)から31日(土)まで
 受付場所／総合体育館
 登録資格／町内在住・在勤の10人以上で構成され、継続的に使用される団体
 ※町立学校体育施設使用団体登録の受け付けは、14ページに掲載しています。

漬物(キムチ)教室

日時／1月20日(火) 午前10時～正午
 対象／町内在住・在勤で18歳以上の人
 内容／旬の食材で保存食の作り方を学びます。
 定員／15人
 費用／700円(材料費)
 持ち物／エプロン、フキン、三角巾

季節のお菓子教室

日時／1月29日(水) 午前10時～正午
 対象／町内在住・在勤で18歳以上の人
 内容／旬の食材を使ってお菓子を作ります。

悠遊講座
 バレンタインケーキ教室

日時／1月27日(火) 午後6時30分～9時
 対象／町内在住・在勤で18歳以上の人
 内容／プロからバレンタインケーキの作り方を学びます。
 定員／15人
 費用／1,500円(材料費)
 持ち物／エプロン、フキン、三角巾



総合体育館

申込は1月5日(月) 午前9時から ☎0774(44)3700
 【休館日】 毎週水曜日

5日(月)から開館します。

トレーニング機器使用講習会

日時／①1月11日(日) 午前10時から ②1月13日(火) 午後7時から
 対象／15歳以上の人(中学生は不可)
 定員／各15人(先着順)
 費用／500円
 ※①・②のいずれかから選んでください。
 電話不可
 ※トレーニング機器の使用に際しては、同講習会の受講が必要です。

トレーニング相談日

トレーニングプログラムや正しい機器使用方法など、体育館のスタッフがアドバイスします。申し込みはいりません。お気軽にお越しください。
 日時／1月9日(金)・26日(月) 午前10時～正午 1月15日(水)・20日(火) 午後6時30分～8時30分
 対象／講習会を受講した人

小学生卓球教室

日時／2月7日から3月13日までの毎週土曜日(6回コース) 午後1時30分～3時
 対象／町内在住の小学4～6年生
 定員／30人(先着順)
 費用／無料

介護用品
 リサイクルサービス

【連絡先】 社会福祉協議会 ☎075(631)0022
 【譲ってください】
 マ車いす、電動介護ベッド、
 マ電動車いす、マ手押し車
 多くの人がお待ちです。ぜひ、ご協力ください。

荒見苑の休苑日・入浴日

【休苑日】 土曜日の午後・日曜日・祝日
 1月1日(祝)～1月4日(日)
 【入浴時間】 毎週月・水・金曜日(休苑日除く) 午後1時～3時

町の人口(前月比)増7人

〔12月1日現在〕	
総人口	17,217人
男性	8,646人
女性	8,571人
世帯数	6,372世帯
〔11月中の動き〕	
出生	11人
死亡	7人
転入	64人
転出	61人

ふるさとの旅日記

年号月日 同行何人
非 奉順礼西国三十三所
何 因所名

笠摺

第19回

西国三十三所順拝日記(7)

三室戸から石山へ

南回り九か寺の参詣を終え、東一口村に帰ってきた一行九人は、ゆつくりと休む間もなく、四月一日、再び札所巡礼(北回り)の旅に出た。

一行は家族や友人に見送られて、用意された漁舟に乗り込み、巨椋池を渡航して小倉の浜(現宇治市小倉町)に着いた。送ってくれた船頭に別れを告げ、宇治道を歩いて第十番札所の三室堂(三室戸寺)に参詣した。

千手観世音菩薩を本尊とする本山修験宗の三室戸寺は、「戦川」という勇ましい名の川に沿って歩くと、朱塗りの山門が現れる。樹木に包まれた石段を登ると、正面に重層入母屋造りの本堂が威容を見せる。開基は光仁天皇。宝亀元年(七七〇)の創建と伝え、寺号の由来は、光仁・花山・白河の三天皇の離宮となったことから三室戸寺と称されるという。三室戸寺は明星山の木々に囲まれて、阿弥陀堂・鐘楼・三重塔が立ち並ぶ。近年はサクラやツツジ、アジサイ、ハスなど、花の名所として知られ、訪れる人も多い。また八月上旬には、久御山からも多

くの善男善女が参詣し、迎え鐘をついて祖霊を迎える精霊迎えの寺としても名高い。一行は、黄檗から山裾を歩いて醍醐寺に着く。醍醐寺は醍醐山一帯に堂宇を構える洛南最大の寺院である。山麓は下醍醐、山上一円を上醍醐と呼び、多くの仏像や建造物は、国宝・重要文化財に指定されている。

醍醐寺の総門をくぐり、仁王門を経て金堂と五重塔を見ながら進むと、上醍醐への参道入口にあたる女人堂に至る。ここからは約二キロの登坂道、参道が整備されて歩行は随分楽になったものの、第四番札所の横尾山施福寺に次いで峻険な山道である。

山上には清滝宮拝殿、脇には霊水醍醐水(関伽井)、その奥に准胝観世音菩薩を本尊とする第十一番札所准胝堂、薬師堂などがある。寺の由来については、醍醐寺の開基理源大師聖宝が笠取山(醍醐山)で白髪の老翁に出会い、その翁が岩角から湧き出る霊水を飲み

干し、「ああ、醍醐味かな」と嘆賞した。そのことが縁で醍醐寺を開山したと伝えられ、いわゆる最上・最高を表現する「醍醐味」の語源ともなったといわれている。一行は准胝堂への山道をあえぎあえぎ登り、その清浄な関伽井の醍醐水で

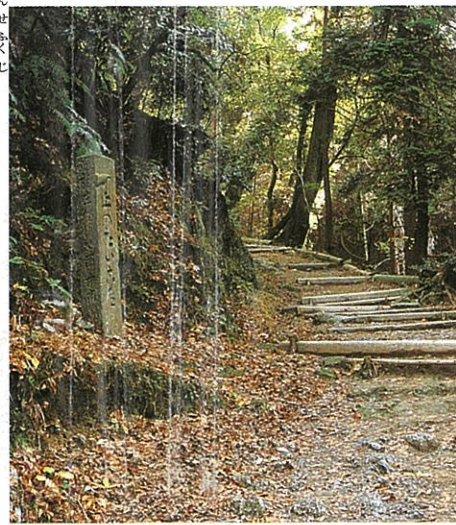

▲上醍醐への参道

一行は上醍醐寺の茶店で中飯を取り、次の第十二番札所、岩間山正法寺(岩間寺)に向かった。上醍醐開山堂のそばから岩間寺へ通じる巡礼道があつて、醍醐山から谷を一つ越えれば岩間山がすぐ目の前に見えてくる。雷除け・厄除けに霊験あらたかな千手観世音菩薩を祀る本堂に参拝した後、一行は石山寺へと歩み

を進めるが、「道中記」には「其より岩間寺・石山寺へ参詣仕り候、尤も石山迄茶やなし、難波の道筋二御座候」とあり、上醍醐から石山までの険しい巡礼道には、休息する茶店もなかったことが分かる。岩間寺へは現在、急な登山路であるが道路も広く整備されている。そのため、参詣道は滋賀県側からが主流となっているが、それでも、往時の面影が残る巡礼古道を歩く健脚の順拝者も多いという。

さて、岩間寺の参詣を終えた一行が、山道を下って瀬田川のほとりに着くと、そこは近江八景の名勝地として知られる石山である。第十三番札所石光山石山寺の門前町はにぎわいをみせ、瀬田川に面した東大門をくぐると、境内一面に石灰石が露出している。建立されている多くの堂宇と調和して、さすが石山の名に恥じない見事な景観である。一行は、如意輪観世音菩薩を祀る本堂に参詣した後、門前町の旅籠「八わたや」に投宿した。宿賃は一人二〇〇文ずつ、別に二〇〇文を茶代として払っている。

久御山町郷土史会会長

阪部 五三夫