

2003 平成15年

OCTOBER

10/1

No.648

広報

くみやま

一足早く稲刈り

黄金色に輝く稲穂

東一口の巨椋池干拓田では、一足早く黄金色に色づいた稲の収穫が始まりました。今年も天候不順のため稲は短めですが、こうべを垂れた稲穂が次々とコンバインで刈り取られ、秋の訪れを辺りに伝えていました。



▲巨椋池干拓田で稲刈り

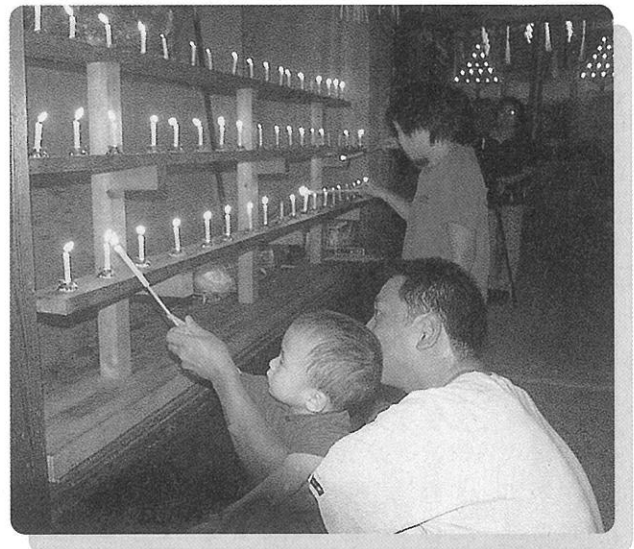

▲千灯万灯会（9月14日 佐古・若宮八幡宮）

2P いつまでもお元気で
敬老会

4P はばたけ国際社会へ
久御山中学校生徒 オーストラリア派遣

10P みんなの広場
片岡篤史選手大活躍 優勝に貢献など

14P INFORMATION
ふるさとフェア久御山など

22P 「ふるさとの旅日記」
西国三十三所順拝日記(4)

健康と長寿を祝い

敬老会

いつまでも お元気で



九月十二日、お年寄りの長寿をお祝いの「敬老会」が中央公民館で開かれ、約八百八十人が楽しいひとときを過ごしました。九月一日現在、町内には数えて七十歳以上のお年寄りは、男性八百七十七人、女性一千六百六十六人の合わせて二千九百八十三人がおられます。

午後一時半からの式典では、始めに坂本町長が高齢者の長寿を祝う祝辞を述べ、そのあと、満八十八歳を迎えられた三十四人に京都府から抹茶茶わんが、数えて八十八

歳の米寿を迎えられた三十八人に町から座布団が贈られました。また、今年結婚五十年の金婚式を迎えられた二十八組のご夫婦に、町から組み湯飲みが贈られました。記念式典のあと、歌謡ショーや横山ホップラザーズの音楽ショーなどが行われ、会場には、元気なお年寄りの笑顔があふれていました。

この日、記念品を贈られたのは、次の皆さんです。(順不同・敬称略)

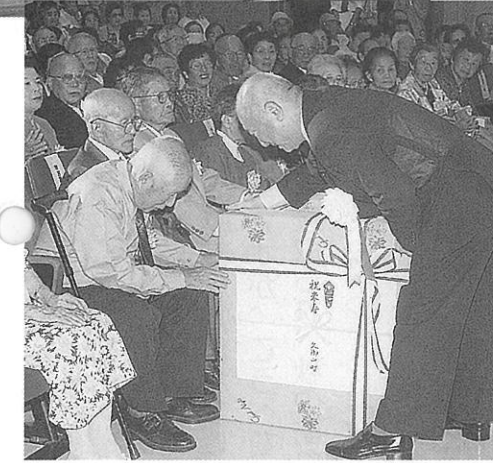

町内最高齢者は 102歳の上島ミツルさん

9月2日、町内最高齢者の上島ミツルさんを坂本町長が訪問し、長寿を祝って記念品が贈られました。

上島さんは明治34年2月1日生まれで、今年満102歳。現在、老人ホームに入所されていますが大変お元気で、町長の問いかけにもにっこりほほえまれ、しっかりと答えられていました。



- ◆京都府高齢者記念(大正四年生まれ)
浅野ヒサエ(大橋辺)、福田シナ、堀池良子・大橋和子・坂田キヨ(以上北川郷)、上野たけ(島田)、河村安喜・岡本すあ、西村キク・堤昇・小嶋英誠(以上坊之池)、曾東マサ(中島)、川崎スエ・片岡コマツ(以上東一)、奥山清子(以上相島)、北尾孝夫・鈴木佑・三津村やゑ・北村千恵子・辻力ズエ・阪部秋枝・矢野保三(以上佐山)、藤村新一(佐古)、中嶋スガエ・西村マサエ(以上林)、大村なみ(市田)、林正次郎(田井)、森川ふさゑ・曾東クニ(以上下津屋)、松田初子・河村文字(以上栄一)、西嶋シズエ(栄二)、松岡とみ(栄三)、飯田心子(栄四)
- ◆特別高齢者記念(大正五年生まれ)
児玉君枝・小西ナカ子・河原崎ヤスエ(以上藤和田)、曾東ヨシ子・曾東フク(以上島田)、内田豊・田中テル(以上坊之池)、澤野重三郎・内田光子(以上東一)、辻本源四郎・小森三次・小森又三郎(以上森)、牧村藤藏(野村)、別所辰次・西田由郎・畑板二市・吉田政江・近藤子エ・北澤タツエ(以上佐山)、藤村キミコ(佐古)、松本とみの・向井キミ子・森本はる子・福田
- ◆金婚者(昭和二十八年届け出)
村田一雄・トシ子(北川郷)、山口進市・佐智子、河原崎四郎・シゲ子(以上藤和田)、曾東安雄・すずゑ、南又治郎・ミヨ子(以上坊之池)、南昭造・富美子(中島)、鶴ノ口敬藏・カヨ、馬場崎重夫・のぶゑ(以上東一)、西村稔・和子(野村)、西尾一郎・マヌエ、森元秋郎・君江(以上佐山)、茨木末雄・美津子、吉川佐一・ハツエ、吉田春一・ユキ(以上佐古)、堀内七雄・トミ、石地寅雄・兵美子、中村英夫・きよ子、深谷益彬・絹江(以上林)、小田明・千鶴子、藤原三郎・田鶴子、水見信幸・一子(以上市田)、桂健一・ハナ、谷崎正春・キクエ(以上田井)、橋村三生・八重子、田口鐵雄・律子、堀口義一・君江(以上下津屋)、三宅直・操(栄一)、村尾嘉夫・久子(栄三)

祝 久御山町御長寿番付

西方(男)							東方(女)						
張小結	小結	張小脇	関脇	張大関	大関	張横綱	張小結	小結	張小脇	関脇	張大関	大関	張横綱
吉田伊一郎	山田與太郎	竹田義太	谷元知道	木村定一	北村忠治	村田清造	内田アサ	山崎チカ	南ミツエ	長谷川志づ	田井久栄	久乗ハマ	藤村フジエ
93	93	93	94	95	95	95	95	96	97	98	98	99	99
林	東一口	島田	柴	市田	佐山	中島	坊之池	東一口	佐山	柴	田井	坊之池	市田
同十六	同十五	同十三	同十二	同十一	同十	同九	同十六	同十五	同十三	同十二	同十一	同十	同九
小森八三郎	福田繁雄	田宮穆夫	綾木保雄	大西重雄	光村一之松	西野宇久郎	辰村シウ	梅田知恵	曾田ズエ	寺井ミツ子	平井ツゲ	岸ユキ	吉岡マサ
89	90	90	90	90	90	91	93	93	94	94	94	94	94
森	柴	下津屋	柴	柴	柴	佐山	下津屋	佐山	下津屋	佐山	相島	坊之池	坊之池
同十三	同十二	同十一	同十	同九	同八	同七	同十三	同十二	同十	同九	同八	同七	同六
石田三郎	小坂三郎	小坂三郎	石倉三郎	大野三郎	内田三郎	辻三郎	西北三郎	中野三郎	荒井三郎	山崎三郎	小西三郎	伊藤三郎	西尾三郎
86	86	86	86	86	87	87	91	91	91	91	91	91	92
下津屋	下津屋	下津屋	下津屋	下津屋	下津屋	下津屋	藤和山	藤和山	藤和山	藤和山	藤和山	藤和山	藤和山
同十三	同十二	同十一	同十	同九	同八	同七	同十三	同十二	同十	同九	同八	同七	同六
谷岡子	石本三郎	石本三郎	石本三郎	石本三郎	石本三郎	石本三郎	吉田三郎	中野三郎	赤松三郎	豊田三郎	岡田三郎	山崎三郎	衣笠三郎
84	84	84	85	85	85	85	89	89	89	89	89	89	89
下津屋	下津屋	下津屋	下津屋	下津屋	下津屋	下津屋	北山	野村	佐山	市田	佐山	北山	西尾
同十三	同十二	同十一	同十	同九	同八	同七	同十三	同十二	同十	同九	同八	同七	同六

平成15年8月20日現在の生年月日順(男女各70人)で作成しておりますので、その後の異動につきましては御了承ください。

3年 二木 千里さん

ワーウィックに行って良い経験
をすることができました。たくさ
んの人と交流ができ、ホストファ
ミリーの人たちとも仲良くなれま
した。派遣事業に行かせてくれた
両親や町の方々に感謝しています。
ありがとうございました。



3年 舌 ともみさん

ワーウィックへ行くことができ、
本当に多くのことを学び、知るこ
とができました。緊張や不安はあ
りましたが、オーストラリアの方
は温かく迎えてくださったので、
とても充実した時間を過ごすこ
とができました。



3年 蒲田 洋一さん

日本とは違った、スケールの大
きい自然環境を楽しむことがで
きました。ワーウィックで得た貴重
な経験をこれから生かしてい
きたいです。こういう機会を与えて
いただいたことに感謝します。



3年 小寺 麻里依さん

オーストラリアでは、簡単な英
語や身振り、表情などで、ホスト
ファミリーやワーウィックの人と
交流ができ、日本では経験できな
いことをさせてもらいました。こ
の経験を大切にいろいろなことに
生かしていきたいです。



3年 佐野 祐治さん

この派遣事業のおかげで僕は、
あらためてオーストラリアに興味
を持つことができた。本物の英語
を生で聞けたので会話能力をつけ
るという目標も達成できた。十代
でこんなに良い経験をさせてもら
い本当に感謝している。



2年 山下 紫保さん

普通ならできない経験ができて、
本当によかったと思います。日本
が見習わなければいけないところ
がたくさんあることがわかりました。
この派遣事業で学んだことは、し
っかりとこれからの生活に役立て
たいと思います。



2年 平野 愛さん

オーストラリアへ行って、自然
がいっぱいあったことや、ワーウ
ィックの人がすごく親しみやすく
私たちにあいさつしてくれたこ
とがすごくいいなと思いました。
すごくいい体験ができました。



3年 江崎 京子さん

日本にはない素晴らしい物がた
くさん、たくさんありました。広
大な平原、緑の山々。夜は、いく
つもの輝く星たち。オーストラリ
アの人々も、大自然のように広く
清らかな心を持ち、その人たちと
再び会えることが私の夢です。



はばだけ国際社会へ

8月18日から28日までの日程で、久御山中学校の生徒15人
がオーストラリアのワーウィック市を訪問しました。
生徒たちは、ホームステイをしながら、姉妹校盟約を結んでい
るワーウィック・ステート・ハイスクールの生徒をはじめ、まちの
人々とさまざまな交流を深めました。
この交流を通してオーストラリアの文化を学んだ生徒たち
は、ますます世界を身近に感じたいでしょう。
また、今回の派遣には、坂本町長も同行し、ワーウィック市の
ロン・ベリング・ハム市長と親しく懇談され、両国の学校間交流を
軸に、さらにスポーツや文化、産業など幅広い分野での相互交
流の推進に取り組んでいくこととしました。



2年 小西 梨沙さん

私は、むこうの人たちの温かさ
や明るさ、日本語のうまさが印象
に残っています。最初は、なかな
か通じなかった英語が、ジェスチ
ャーを使って通じた時は、すごく
うれしかったです。一生の思い出
になりました。



2年 中西 美幸さん

私がオーストラリアで学んだこ
とは、たくさんありすぎて一言で
は言えないくらいに、いい経験を
しました。「言葉の壁」なんてど
うってことないと思えるほどに温
かくやさしい人ばかりで、とても
充実した滞在でした。



2年 八田 唯子さん

私は、だれとでもすぐに仲良
くなれたことが一番印象的でした。
みんなから気軽に声をかけられ
うれしかったです。また、授業風景
や食生活などの文化の違いに驚き
の連続でした。この貴重な素晴
らしい体験を一生忘れません。



2年 横井 秀平さん

大自然のすばらしさ、道の広さ、
そして何より一人ひとりの心の大
きさ、大らかさ、心温かいホスト
ファミリーとの出会い、何もかも
すべて国、そのものだと思いま
した。一生忘れることのできな
い体験になりました。



2年 岡 翔子さん

私は、オーストラリアの人々と
会いふれ合うことによって、生
の英語を聞き、その土地の文化、
生活習慣などを学ぶことができました。
始めは戸惑いも多かったですが、
毎日楽しい生活を送れました。あ
りありがとうございました。



2年 多田 綾美さん

私は、オーストラリアに行って、
たくさんのことを学びました。生
活習慣や文化の違いには戸惑い
がありましたが、スケールの大き
い自然には圧倒されるばかりで
した。貴重な体験ができました。
本当にありがとうございました。



2年 西尾 悠さん

この体験によって私はたくさん
の文化を知りました。また、日本
とは異なったことを経験してこれ
からの課題を見つけることができ
ました。こんなにも貴重な体験
ができて本当によかったと思っ
ています。



町職員の給与などをお知らせします

平成15年4月1日現在の、久御山町職員の給与・定員管理などのあらましをお知らせします。
ここに紹介する給与は、手取り額ではなく、税金や各種保険料などを差し引く前の金額です。

▶人件費の状況 [平成14年度一般会計決算見込額] (1万円未満四捨五入)

住民基本台帳人口 H15.3.31現在	歳入額	歳出額 A	実質収支	人件費 B	人件費率 (B/A)
人	万円	万円	万円	万円	%
16,938	699,247	682,390	16,713	236,397	34.6

人件費には、一般職に支払う給料、手当、特別職（町長、町議会議員など）に支払う給料、報酬、手当のほか、共済費などの使用者負担分も含まれています。
なお、臨時職員に支払う賃金は、人件費には含まれていません。

▶職員の平均給料月額・平均給与月額・平均年齢 [平成15年4月現在]

区分	一般行政職			技能労務職		
	平均給料	平均給与	平均年齢	平均給料	平均給与	平均年齢
久御山町	365,066円	472,851円	45.6歳	340,262円	423,960円	45.1歳
国	332,052円	国は公表していません	40.4歳	290,731円	国は公表していません	48.8歳

給料とは、扶養手当などの諸手当を含まないもので、いわゆる本給です。
給与とは、給料と諸手当の合計額です。（国については、昨年の数値です）

▶一般行政職の初任給 [平成15年4月現在] (月額)

区分	久御山町		国	
	初任給	2年経過後	初任給	2年経過後
大学卒	178,400円	191,600円	171,500円	185,600円
高校卒	144,000円	155,000円	139,500円	149,200円

初任給は、卒業後ただちに採用された場合の給料額です。

▶一般行政職の級別職員数の状況 [平成15年4月現在]

区分	1級	2級	3級	4級	5級	6級	7級	8級	計
部長								5人	5人
課長							18人		18人
課長補佐						29人			29人
係長						13人			13人
主事等		6人	10人	12人	17人	21人			66人
職員数計		6人	10人	12人	17人	63人	18人	5人	131人
構成比		4.6%	7.6%	9.2%	13.0%	48.1%	13.7%	3.8%	100.0%

本町の給与条例に基づく給料表の級別・役職別の職員数です。

▶職員給与費の内訳 [平成15年度一般会計当初予算] (1万円未満四捨五入)

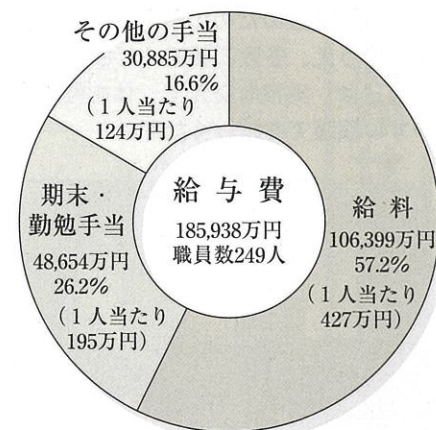

給与費は、一般職の職員のみで、共済費は含まれていません。その他の手当とは、扶養、調整、通勤、住居、管理職、時間外勤務、特殊勤務などの手当であり、職員全員には、支給されない手当も含まれています。

▶特別職の報酬等の状況 [平成15年4月現在]

区分	給料月額等
給料	町長 817,000円
	助役 679,250円
	収入役 641,250円
報酬	議長 395,000円
	副議長 325,000円
	議員 290,000円
期末手当等	町長 6月 2.25月分
	助役 12月 2.40月分
	収入役 計 4.65月分
	議長 6月 1.70月分
	副議長 12月 1.80月分
議員 計 3.50月分	

町長、助役および収入役の給料については、平成15年4月1日から、平成16年3月31日までの間、5%の減額を実施しています。

▶期末・勤奨手当（ボーナス）の支給割合 [平成14年度]

区分	久御山町		国	
	期末手当	勤奨手当	期末手当	勤奨手当
6月	1.45月分	0.60月分	1.45月分	0.60月分
12月	1.55月分	0.55月分	1.85月分	0.55月分
3月	0.50月分	— 月分	0.20月分	— 月分
計	3.50月分	1.15月分	3.50月分	1.15月分

▶退職手当の状況 [平成15年4月現在] (1万円未満四捨五入)

区分	久御山町		国	
	支給率	自己都合 勤奨・定年	支給率	勤奨・定年
・勤続20年	21.0月分	28.875月分	本町と同じ	1号俸
・勤続25年	33.75月分	44.55月分		
・勤続35年	47.5月分	62.7月分		
・最高限度額	60.0月分	62.7月分		
・その他の加算措置	定年前早期退職特別措置 (2~20%加算)			
・退職時特別昇給	1~2号給		退職時特別昇給	
・1人当たり平均支給額	1,926万円	2,683万円	国は公表していません	
・平均勤続年数	28.4年	34.8年		

・本町の勤奨退職は、勤続20年以上で、年齢50歳以上58歳までの職員を対象とする退職制度です。
・退職手当は、退職時の給料をもとに退職理由と勤続年数によって支給額を算出します。
・1人当たりの平均支給額は、平成14年度に退職した職員の平均額です。

▶扶養・住居・通勤手当の状況 [平成15年4月現在] (月額)

区分	久御山町	国
扶養手当	☆扶養親族である配偶者 14,000円	本町と同じ
	☆扶養親族でない配偶者を有する場合の1人目の子等 6,500円	
	☆配偶者以外の扶養親族 6,000円	
	・2人目まで、1人につき	
	・配偶者がいない場合は、そのうち1人 11,000円	
住居手当	☆全ての職員 4,500円	本町と同じ
	☆持ち家 1,000円 ・ただし、新築・購入から5年間 2,500円 ☆借家 家賃額に応じ 最高27,000円	
通勤手当	☆片道1km未満 支給なし	本町と同じ
	☆交通機関等利用者 全額支給	
	・運賃相当額 ≤ 45,000円	
	・運賃相当額 > 45,000円 (運賃相当額 - 45,000円) ÷ 2 + 45,000円	
	☆自動車等の利用者 3,000円	
・2km未満	2,000円	
・2km以上3km未満	4,100円	
・以降1km増す毎に	600円加算	6,500円
		8,900円
		11,300円
		13,700円
		16,100円
		18,500円
		20,900円

▶ラスパイレース指数 [各年4月1日現在]

年度	13	14
指数	99.1	96.9

ラスパイレース指数は、地方公共団体の職員構成（学歴別、経験年数別）が国と同一であると仮定したとき、国の給料額を100として求められる数値です。

▶時間外勤務手当の支給状況 [平成14年度一般会計決算見込額] (1万円未満四捨五入)

支給総額	4,045万円
職員1人当たり支給年額	167,846円

定員管理

▶部門別職員の状況および今後の計画 (各年4月1日現在)

区分	職員数(人)		
	平成14年	平成15年	平成16年(予定)
議会	3	3	3
総務	37	36	36
税務	14	14	14
民生	51	52	52
衛生	23	23	20
農林水産	8	8	8
商工	2	2	2
土木	24	25	25
小計	162	163	160
特別行政部門	教育 42	43	43
	消防 38	37	37
小計	80	80	80
公営企業等会計部門	水道 12	13	13
	下水道 9	9	9
	国保等 6	6	5
小計	27	28	27
合計	269	271	267

職員数は、一般職に属する職員数であり、地方公務員の身分を有する退職者・派遣職員等を含み、臨時または非常勤職員を含みません。
なお、平成15年度職員採用計画数は、含んでいません。

行政 なんでも相談所

●お気軽にご相談ください●

狭い交差点、ミラーがあれば…
自宅が亡くなった父の名義のまま…
相続税を払うか、生前贈与にすべきか…
将来の年金が心配で…

このような悩みごとや困りごとに、法務局や税務相談室の専門職員、行政相談委員などがお答えします。申し込みはいりません。お気軽にご相談ください。

日時 10月24日(金)
午後1時～3時30分
場所 ジャスコ久御山店1階
(イオンシネマ久御山階段下)
費用 無料
問い合わせ 京都行政評価事務所
☎075 (211) 1100

行政相談とは?
10月20日から26日までの一週間は「行政相談週間」です。
毎日の暮らしのなかで、行政などが行っている仕事に対する苦情や意見、要望などはありませんか。
行政相談制度は、そのような問題解決に努め、行政運営の改善に役立つものです。
相談の内容は、国など行政（JRA、NIT、公庫、公団などの特殊法人を含む）の仕事や手続き、サービスについて「苦情や困っていることがある」、「制度や仕組みが分からない」、「相談したいこと」があれば、お気軽にご相談ください。道路、税金、年金、福祉、環境など分野は問いません。

行政相談週間 10月20日～26日

相談は相談委員へ
皆さんからの相談をお聞きする行政相談委員は、総務大臣から委嘱を受けて相談業務を行っています。
相談は毎月1回（第3火曜日、11月21日）は第2火曜日、人権擁護相談ともに行っています。今月の相談日は21日(火)役場庁舎1階相談室1（午前10時～午後3時）と、ゆうホール（午後1時～3時）で行います。
相談は無料で秘密は厳守されます。お気軽にご相談ください。
【行政相談委員】
内田 武さん（佐古）
☎0774 (43) 00334
問い合わせ/広報行政課

あなたの声を聞かせてください

地域子育て支援講演会

親子の瞳がキラキラと輝くために

10月18日(土) ゆうホール

子育てをがんばっているお父さん、お母さん、毎日楽しく子育てをしていますか？
これからお父さん、お母さんになる皆さん、不安を抱えひとりりで悩んでいませんか？
町では、「親子の瞳がキラキラと輝くために」をテーマに子育て支援のための講演会を開きます。皆さんお誘い合わせのうえ、多数ご参加ください。
当日は、実技を交えて、体を軽く動かしますので、動きやすい服装でお越しください。

▷日時/平成15年10月18日(土)
午前10時～11時30分
▷場所/ふれあい交流館ゆうホール
(保育ルームがあります)
▷講演/テーマ「親子の瞳がキラキラと輝くために」
～親子のコミュニケーションのとり方～
講師 子育てサポート「ほほえみ」主宰
荒井敏江さん

▷費用/無料
▷申し込み/10月10日(金)までに社会福祉課へ。
電話・FAX可

※保育ルームの利用をご希望の人は、申し込み時にお知らせください。

荒井さんプロフィール

東京教育大学大学院体育学研究科修士課程終了後、同志社女子大学、大阪外国語大学、同志社国際中・高等学校の講師を務められ、中央公民館の講座として親子体操教室を開く。現在は、月3回子育てサポート「ほほえみ」を開き、親子のよきパートナーとして子育てを楽しくサポートしておられます。



▲楽しく和やかに指導する荒井さん

事業拡大、企業立地のための

助成金・税の減免等の 支援説明会

京都地域雇用促進会議山城中部（東地区）地域委員会では、久御山町、宇治市、城陽市、宇治田原町内で、事業用設備の購入・新設・増設や事業所の設置などをお考えの皆さんへの支援説明会を開きます。
説明終了後、個別相談も行いますので、「」参加ください。



久御山町では

企業立地の促進と雇用機会の創出を図るため、「久御山町企業立地促進助成金交付要綱」を制定し、助成金を交付しています。
町外からの転入企業および町内での移転、新・増設企業が対象で、適用期間は、平成18年3月31日までです。
助成金は、事業場等設置助成金、操業支援助成金、雇用創出助成金があり、それぞれの内容、対象地域、助成要件など詳しくは、産業課へお問い合わせください。

▽日時/平成15年11月6日(木)
午後1時30分～4時30分
▽場所/宇治商工会議所3階大会議室
(宇治市宇治琵琶45の13)
▽内容
①京都府、宇治市、城陽市、久御山町、宇治田原町、ハローワーク宇治の各支援制度の説明
②日産車体京都工場跡地および宇治田原町工業団地の物件情報の案内
③各機関への個別相談
▽申し込み・問い合わせ/10月24日(金)までに同事務局（ハローワーク宇治）
☎0774 (20) 86009へ。

電気機器は

安全に取り扱いを

電気機器は便利なものですが、誤った使い方をしたり、故障したまま使っていたりすると火災の原因になります。
また、点検を怠り、使用者の不注意による電気火災も少なくありません。

電気機器は、安全に取り扱いましょう。

点検を忘れずに

季節的に使用する電気機器は、毎年使用する前に必ず点検しましょう。

使用方法を守りましょう

電気機器は正しく使用しなければなりません。本来の目的以外に使用した場合、機器に負担がかかり、過熱して火災になることがあります。
使用に際しては、取扱説明書等をよく読み、正しく使用しましょう。

タコ足配線は絶対にやめましょう

最近では、生活の中で家電製品やOA機器など数多くの電気機器を使用するようになりました。このため、コンセントが不足し、タコ足配線になりがち

タコ足配線はやめましょう!



です。

コンセントの許容量を超えて電気機器を使用すると、コンセントが発熱し火災になることがあります。

また、傷ついたコード等を使用していると、その部分が過熱し出火する場合があります。大変危険です。傷んだコード等は、取り替えましょう。

トラッキング現象による 火災を防ぎましょう

長期間コンセントに差し込んだままのプラグに、ほこりがたまり、湿気等によって放電（通電）が起こり火花を飛ばすトラッキング現象から火災が発生することがあります。

定期的に電源プラグを点検し、掃除するよう心掛けてください。

問い合わせ/消防本部



▲商工会 納涼夏まつり (8月30日・役場南駐車場)

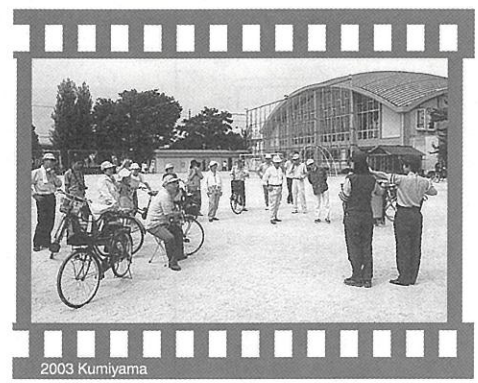

▲高齢者自転車交通安全教室 (8月24日・佐山小学校)



▲手話教室 (9月8日・中央公民館)



▲第29回城陽市・久御山町夏期採集展覧会 (9月6日・ゆうホール)



▲八朔祭 (8月31日・雙栗神社)

愛の助け合い「献血」

久御山町献血推進協議会
命を救う贈り物

9月4日、町役場を会場に、久御山町献血推進協議会(南舎和司会長)が京都府赤十字血液センターと協力して献血を実施され、住民や付近の事業所から70人の提供者がありました。

献血は、かけがえのない命を救う贈り物として、身近にできるボランティアです。

同協議会では、年間10回の献血を予定されていますので、皆様のご協力をお願いします。



▲たくさんの提供者が受け付けに

栄	市	林	佐	佐	大	お	島	大	ご	お
1	田	〃	古	山	字	誕	田	字	結	めで
東	中	足	藤	千	櫻	青	松	神	脇	大
内	西	立	森	葉	井	木	本	村	川	字
咲	公	莉	有	海	菜	若	和	颯	地	大
蘭	平	奈	奈	斗	夏	奈	希	摩	地	字
浩	裕	和	操	里	三	慎	洋	敏	史	大
幸	陽	紀	彦	樹	仁	美	巳	加	史	字
寛	陽	砂	恵	真	真	貴	素	世	史	母
子	子	織	子	茜	弓	子	子	子	子	母

8月15日から9月14日までの受付分(敬称略)

稲の被害防止

町内の農業用水路・排水路
ジャンボタニシを駆除

町では、田んぼの稲を食い荒らす大敵、通称「ジャンボタニシ」(学名・スクリミンゴガイ)の被害防止のため、久御山町シルバー人材センターに委託して、7月からジャンボタニシの駆除作業を行いました。

各地域の農業用水路・排水路の壁面や稲などに産み付けられたピンク色の卵を、ブラシなどで水路内に落としたり、親貝を網で捕獲したりするなどして、約2,000kgのジャンボタニシを駆除することができました。

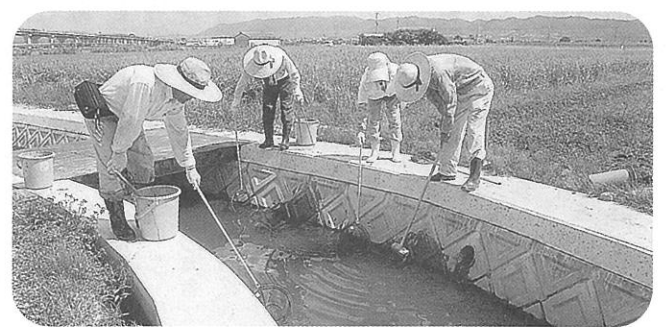

▲農業用水路でジャンボタニシを駆除

わが家のアイドドル

いざわ よしと ゆうま
井澤 喜年・悠牛くん

兄弟仲良く、健康で思いやりのある子に育ってね! 市田 井澤洋一・和子さんの長男⑥(平成12年2月21日生)・2男⑦(平成14年11月12日生)

経済産業大臣賞を受賞

京都機械工具(株)
快適で機能的なオフィス

全国でも自動車整備工具の最大手、京都機械工具(株)(佐山新開地)が本年4月にオープンされた「KTCものづくり技術館」が第16回日経ニューオフィス賞で最も優秀な賞である、経済産業大臣賞を受賞されました。

この賞は、快適で機能的なオフィスを普及促進するため昭和63年に創設され、創意と工夫をこらした、職場環境づくりに努められている企業に贈られています。

今回受賞された「KTCものづくり技術館」は、創立50周年記念事業として建てられたもので、施設には、約3,000点の自社製品を展示するミュージアム、顧客との商談や情報交換などができるオフィス、屋上緑化の先駆けとなる本格的な屋上ガーデン、施設の空調にエコアイスシステムなどが完備されています。

現在、一般公開されていて、業界関係者をはじめ、各学校関係者などの見学者でにぎわっています。

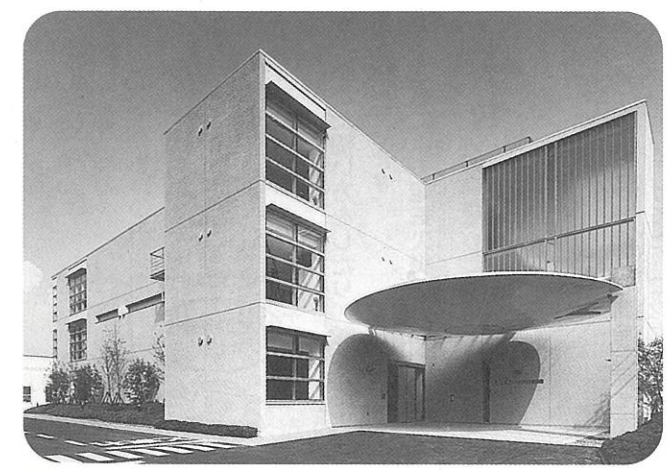

▲KTCものづくり技術館

18年ぶりのセ・リーグ優勝に貢献

片岡 篤史選手(東一口出身)
阪神タイガースの主軸バッター

久御山町東一口出身の片岡篤史選手の所属する阪神タイガースは、9月15日の試合で18年ぶりとなるセントラルリーグの優勝が決まりました。

優勝に王手がかかる対広島東洋カープ第23回戦は、序盤から劣勢な試合展開でしたが、8回に片岡選手のホームランで同点とし、そして9回、さよなら試合の足がかりとなるヒットを打つなど、大活躍をされました。

片岡篤史さんは、御牧小学校から久御山中学校を卒業後、PL学園野球部へ入部。その後、同志社大学での活躍が認められ、日本ハムファイターズへ入団され、当初から強打者として活躍。そして、昨年フリーエージェントにより、幼いころからあこがれていた阪神タイガースへ移籍されました。

阪神タイガースでも、星野監督のもと当初から主軸バッターとして活躍され、今年のシーズンに入ってから、チームの成績も急上昇。7月には早々とマジックが点灯し、この日の優勝となりました。

今後の日本シリーズや来季での活躍が期待されています。

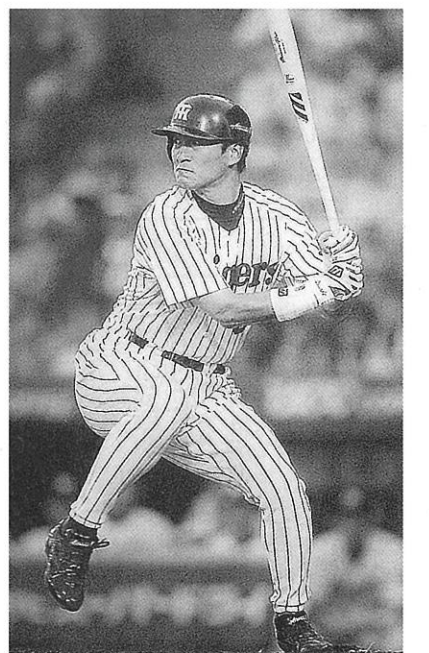

介護保険 Q&A

Q 介護保険で車いすを借りたいのですが、1か月のレンタル代はいくらでしょうか。

A 福祉用具のレンタル価格は、福祉用具貸与事業所や用品によって異なります。

車いすの場合は、1か月5,000円から8,000円台のものが多いようです。

介護保険を利用した場合は、利用者の負担金が総額の1割となりますので、1か月あたり500円から800円の利用料金でレンタルできます。

ただ、福祉用具貸与を利用される場合は、金額だけでなく、利用者の身体の状況や利用条件などを十分考慮してください。ご自分のケアマネージャーや福祉用具の事業所の専門相談員とよく相談して、適切な用具を選んでください。

町内の事業所は下表のとおりです。
※介護保険制度でわからないことがありましたら、長寿健康課までお問い合わせください。

町内の福祉用具貸与事業所	
事業所名	住所・電話番号
コーベビー(株) 久御山センター	市田 新珠城163の1 ☎0774 (44) 6039
ニック(株) 京都営業所	島田 堤外22 ☎075 (632) 5722
あるる	森 村東238 ☎0120 (68) 0450



事業所が狙われてます 消火器の点検や販売

悪質な消火器の訪問販売の被害が後をたちません。消防署員を装い、「定期点検していないので、この消火器は無効です」「法律の改正で一般住宅でも消火器の設置が義務づけられました」といふ言葉巧みに消火器を置いていき、高額な請求をします。

最近、特定商取引法(クーリング・オフ制度等)の適用されない会社など事業施設の被害が拡大しています。

特定商取引法は消費者保護を目的としており、その中のクーリング・オフ制度は消費者に冷静に考え直す機会を法律で設けたものです。そのため、事業者間の契約は営業上の取引として通常クーリング・オフ制度の対象にはなりません。

事業所には、出入りの点検業者や消防署員を装い訪問し、点検をするとして素早く消火器を集め、預り証と偽り署名させ、詰め替えのため消火器を持ち帰ります。

業者が帰った後、署名したのが預り証でなく契約書で、金額も法外に高く被害にあったことに気づきます。業者に連絡しても、業者は契約書を盾に契約の解約に応じません。一般住宅では、消火器の設置義務はありませんし、消防署員が消火器を販売することもありません。

このような消火器の訪問販売が来たときは、出入りの業者がどうかを確認し、契約書には不用意にサインをしないように気をつけ、不審な場合はつきりと断りましょう。

トラブルに巻き込まれたら、1人で悩まず京都府くらしのアドバイザー、京都府消費生活科学センター ☎075(821)0210 または産業課へご相談ください。

京都府くらしのアドバイザー(敬称略)

- ◆ 神居美子(佐古) ☎0774(43) 1263
- ◆ 曾束絹子(島田) ☎075(631) 5335
- ◆ 堀内美幸(林) ☎0774(43) 1421

図書館

BOOK BOOK BOOK BOOK BOOK



【問い合わせ】 ☎0774(45)0003

【開館時間】 火・金曜日/午前9時30分～午後7時

土・日・祝日/午前9時30分～午後5時

【休館日】 6日(月)・14日(火)・20日(月)・27日(月)・31日(金)

今月のテーマ図書

「スポーツを楽しむ」

図書館では、毎月テーマを設けて本を紹介しています。ぜひご利用ください。
秋は、スポーツたけなわの季節です。今月は、スポーツを読んで楽しむ、オススメの本をご紹介します。

◆オススメ本

「Jスポーツシリーズ(全8巻)」

旺文社発行
スポーツをこれから始めたい小・中学生に、野球・サッカーなど8種類の基礎知識や技術を詳しく紹介(児童書)

「小学生スポーツブック(全8巻)」

梅原照二監修
バスケットボール・バレーボールなど8種類のゲーム開始から終了までに体験するルール・技術などを分かりやすく紹介(児童書)

「2002 FIFAワールドカップ」

講談社発行
あの感動を再びと、日本代表をはじめ、強豪国の選手の迫力ある対戦場面を多数紹介(写真集)

「ウォーキングをはじめよう」

白鳥金丸監修
健康状態や体力のチェック、歩き方、準備および整理運動など、ウォーキングに必要な事柄を詳しく紹介

◆新着図書の紹介



★レモン・インセスト (小池 真理子著)
24年前、生まれてまもなく何者かに連れ去られた弟が見つかったという...



★生きる言葉 (五木 寛之著)
この時代をどう生きるか。パワーあふれる人々との対談集



★ぼくらの教室先生三人 (宮川 ひろ作)
3年1組に転校生がやってきました。不安な気持ちの転校生とクラスの仲間たち



★ステラもりへいく (メアリー・ルイズ・ゲイ作)
なかよし姉弟のステラとサムが、森へ妖精を探しに行きました。ふたりがそこで出会ったものは?

「話しの絵」を展示

図書館では、幼児・児童を対象に、夏休みに読んだ本で、感動した場面を絵に描く「話しの絵」を9月に募集しました。これらの作品を10月1日(水)から11月9日(日)まで館内に展示します。どの作品も力作ばかりです。
図書館の利用とあわせ、ぜひご覧ください。

ヘルシークッキング Vol.57

うの花ハンバーグ

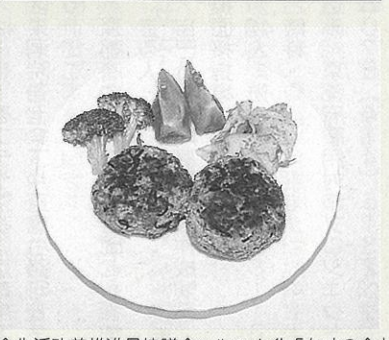

食生活改善推進員協議会ヘルスメイト「味の会」

■材料(4人分)

- | | | |
|-----------------|----------------|-----------------|
| うの花.....125グラム | かたくり粉.....大さじ1 | つけ合わせの野菜 |
| 合びき肉.....300グラム | 卵.....1個 | キャベツ.....1/4個 |
| にんじん.....1/2本 | 酒.....小さじ2 | トマト.....1個 |
| 玉ねぎ.....1/2個 | ケチャップ | ブロッコリー.....1/2房 |
| めひじき.....小さじ2 | ウスターソース | カレー粉.....少量 |

作り方

- にんじん、玉ねぎはみじん切りにします。めひじきは水でもどします。
- 合びき肉、うの花、①と卵、かたくり粉、酒を混ぜ合わせ、形を整え、両面をフライパンで焼きます。
- キャベツを荒く切り(2撃くらい)、フライパンでいためて、カレー粉で味をつけます。
- トマトは皮に包丁で切り目を入れ、熱湯にくぐらせ、冷水につけて、湯むきします。ブロッコリーは色よくゆでます。
- 皿に、②③④を盛りつけ、ケチャップとウスターソースを混ぜてソースを作り、ハンバーグにかけます。

巨椋池の鳥たち Vol.5

チョウゲンボウ (タカ目ハヤブサ科)

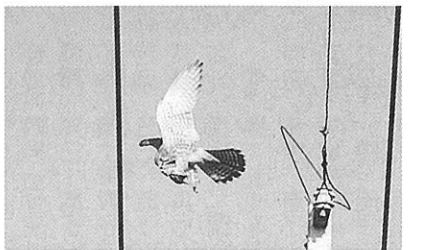

チョウゲンボウは、全長が約35センチで長い尾を持ち、翼を広げると約60センチあり、ハトより少し大きい鳥です。
成鳥は、上面は茶褐色で黒い斑があり、体下面は淡黄褐色で、黒褐色のたて斑があり、キジバトとよく間違われます。
ハヤブサの仲間がこの鳥だけが停空飛行(ホバリング)ができ、写真のように尾羽を全開にして空中に止まっています。そこから急降下して、ネズミや昆虫類、小さな鳥を捕らえます。
繁殖期は、4〜7月に断崖や橋脚、最近ではビルや人工建造物に巣を作り、4〜6個の卵を産み、雄がえさを運び、雌がそのえさを与えてヒナを育てます。
繁殖期以外は単独で行動し、巨椋池干拓田では、秋から冬にかけて電柱などの高いところに止まり、ときどき停空飛行をして獲物を探しています。
写真は、巨椋池干拓田で電柱に止まっていたチョウゲンボウが飛び立ち、足に捕らえた小鳥をつかんでいるところを写っています。

募 集

ふるさとフェア久御山

今年も11月23日(祝)、中央公園を会場にふるさとフェア久御山を開催します。メインステージでは「コンサート」「キャラクターショー」などを予定。また、会場内では「フリーマーケット」をはじめ、農業・商業・工業・一般の各エリアで楽しいコーナーも予定しています。お楽しみに。
△一般出場者募集
当日ステージを盛り上げる、一般出場者を3組募集します。(応募多数のときは抽選。町内在住、在勤者でジャンルは問いません。1組20分。
申し込み/10月24日(金)までに産業課へ。
△フリーマーケット出店者募集
フリーマーケットの出店者を20組募集します。(応募多数のときは抽選)町内在住、在勤の18歳以上の人で、家庭で不要になった物を販売。営業目的は不可
申し込み/10月24日(金)、当日消印有効。往

復はがきに住所、氏名、年齢、電話番号、在勤の人は勤務先(名称、住所、電話番号)、参加人数、販売する品物を詳しく(ご記入のうえ、町商工会青年部(〒613-0866久御山町田井浜代5の1) ☎075(631)6518へ。
平成16年4月入園幼稚園児
教育委員会では、平成16年4月に町立幼稚園に入園を希望される園児を募集します。入園資格・募集予定園児数/町内に住民登録があり、次の期間に生まれた幼児
3歳児:平成12年4月2日~13年4月1日
佐山幼稚園35人 御牧幼稚園20人
東角幼稚園40人
4歳児:平成11年4月2日~12年4月1日
各幼稚園とも若干名
5歳児:平成10年4月2日~11年4月1日
各幼稚園とも若干名(東角幼稚園は、宮ノ後保育所と合同保育)
申し込み/10月10日(金)まで(土・日曜日・6日(月)を除く) 午前9時~午後5時
各幼稚園または教育委員会に備え付けの申請書に必要事項をご記入のうえ各幼稚園へ。
問い合わせ/学校教育課

秋の草花教室

秋の草花を使った寄せ植え教室を開きます。選んでください。午後2~3時
※29日はバスで送迎します。
日時/10月28日(火)・29日(水)どちらかを
場所/荒見苑
対象/町内在住で60歳以上の人
定員/各20人(先着順)
費用/1,000円
申し込み/荒見苑へ。電話可

単身家庭児童親子交流会

単身家庭(一人親)の中学生以下の子どもとその保護者を対象に、親子交流会を開きます。多数ご参加ください。
日時/10月26日(日) 午前8時30分~9時
行き先/もくもく手作りファーム(三重県阿山郡阿山町西湯場3609)
費用/大人400円、子ども200円
申し込み/10月20日(月)までに地域の民生児童委員へ。
問い合わせ/町社会福祉協議会
※最寄りのバス停まで送迎します。

身体障害者デイサービス料理教室

さつき苑デイサービスセンターでは、身体に障害のある人を対象に料理教室を開きます。
日時/10月20日(月)
午前10時~午後0時30分
場所/保健センター2階調理実習室
対象/身体に障害のある人
定員/15人(先着順)
費用/500円(材料費)

再就職支援セミナー

中高年齢者や就職活動中の人を対象に再就職支援セミナーを開きます。
日時/10月8日(水)・10日(金)
午前9時~午後5時
場所/ばるるプラザ京都(京都市下京区東洞院通七条下ル東塩小路町676の13)
対象/京都府内在住で、3日間とも参加できる人
内容/自己分析、応募書類の作成演習、模擬面接指導、個別指導など
定員/40人(先着順)
費用/無料
申し込み/京都府雇用対策プロジェクト ☎075(414)5132へ。

再就職支援セミナー

中高年齢者や就職活動中の人を対象に再就職支援セミナーを開きます。
日時/10月8日(水)・10日(金)
午前9時~午後5時
場所/ばるるプラザ京都(京都市下京区東洞院通七条下ル東塩小路町676の13)
対象/京都府内在住で、3日間とも参加できる人
内容/自己分析、応募書類の作成演習、模擬面接指導、個別指導など
定員/40人(先着順)
費用/無料
申し込み/京都府雇用対策プロジェクト ☎075(414)5132へ。

お知らせ

暴力追放・少年非行防止住民大会

町では、宇治防犯協会などと共催で、第20回暴力追放・少年非行防止 宇治市・久御山町住民大会を開きます。申し込みはいりません。多数ご参加ください。
日時/10月18日(土) 午後2時から
場所/宇治市文化センター 小ホール
内容/第一部:式典
第二部:①アトラクション 「カリンナ&ギター演奏」「はなちゃんず」
②特別講演 演題「少年院に勤務して」
講師 京都医療少年院次長 山田正勝 さん
※役場から会場まで送迎バスを運行します。午後1時に役場へお越しください。

家屋の評価にご協力を

今年、家屋を新築または増築された方には、今月上旬から家屋の評価にお伺いします。家屋の評価とは、新築、増築された家や倉庫、工場などの評価額を決定し、来年度からの固定資産税・都市計画税を課税するための調査です。該当する人には、事前にお伺いする日時を通知しますので、ご協力をお願いします。
問い合わせ/税務課

ひだまりクラブ

町では、高齢者がいつまでも元気に暮らせるように、体を動かしたり、頭の体操をしたりする教室を開きます。申し込みはいりません。お気軽にお越しください。

第1回福祉講演会

町社会福祉協議会では「福祉」について、皆さんと一緒に考えていただくための講演会を開催します。多数ご参加ください。
日時/10月24日(金) 午後7時~9時
場所/地域福祉センター
講演/演題「自分の地域を自分の力で住み活動のススメ」
講師 大阪NPOプラザ所長 名賀亨さん
費用/無料
問い合わせ/同協議会

障害者の集い

日時/10月30日(木)
午前10時~午後2時30分
場所/総合体育館サブアリーナ
対象者/町内在住で障害のある人
内容/午前の部 ミニ運動会
午後の部 会食・カラオケ等
費用/無料
申し込み/10月15日(水)までに地域の民生児童委員へ。バス等で送迎します。
問い合わせ/町社会福祉協議会

ペットは愛情をもって飼いましょう

犬や猫などペットは、愛情と責任をもって飼いましょう。また、犬の放し飼いや散歩中の犬のふんは迷惑になります。犬は、

秋の草花教室

秋の草花を使った寄せ植え教室を開きます。選んでください。午後2~3時
※29日はバスで送迎します。
日時/10月28日(火)・29日(水)どちらかを
場所/荒見苑
対象/町内在住で60歳以上の人
定員/各20人(先着順)
費用/1,000円
申し込み/荒見苑へ。電話可

単身家庭児童親子交流会

単身家庭(一人親)の中学生以下の子どもとその保護者を対象に、親子交流会を開きます。多数ご参加ください。
日時/10月26日(日) 午前8時30分~9時
行き先/もくもく手作りファーム(三重県阿山郡阿山町西湯場3609)
費用/大人400円、子ども200円
申し込み/10月20日(月)までに地域の民生児童委員へ。
問い合わせ/町社会福祉協議会
※最寄りのバス停まで送迎します。

身体障害者デイサービス料理教室

さつき苑デイサービスセンターでは、身体に障害のある人を対象に料理教室を開きます。
日時/10月20日(月)
午前10時~午後0時30分
場所/保健センター2階調理実習室
対象/身体に障害のある人
定員/15人(先着順)
費用/500円(材料費)

再就職支援セミナー

中高年齢者や就職活動中の人を対象に再就職支援セミナーを開きます。
日時/10月8日(水)・10日(金)
午前9時~午後5時
場所/ばるるプラザ京都(京都市下京区東洞院通七条下ル東塩小路町676の13)
対象/京都府内在住で、3日間とも参加できる人
内容/自己分析、応募書類の作成演習、模擬面接指導、個別指導など
定員/40人(先着順)
費用/無料
申し込み/京都府雇用対策プロジェクト ☎075(414)5132へ。

再就職支援セミナー

中高年齢者や就職活動中の人を対象に再就職支援セミナーを開きます。
日時/10月8日(水)・10日(金)
午前9時~午後5時
場所/ばるるプラザ京都(京都市下京区東洞院通七条下ル東塩小路町676の13)
対象/京都府内在住で、3日間とも参加できる人
内容/自己分析、応募書類の作成演習、模擬面接指導、個別指導など
定員/40人(先着順)
費用/無料
申し込み/京都府雇用対策プロジェクト ☎075(414)5132へ。

再就職支援セミナー

中高年齢者や就職活動中の人を対象に再就職支援セミナーを開きます。
日時/10月8日(水)・10日(金)
午前9時~午後5時
場所/ばるるプラザ京都(京都市下京区東洞院通七条下ル東塩小路町676の13)
対象/京都府内在住で、3日間とも参加できる人
内容/自己分析、応募書類の作成演習、模擬面接指導、個別指導など
定員/40人(先着順)
費用/無料
申し込み/京都府雇用対策プロジェクト ☎075(414)5132へ。

人と動物の共生の集い2003

あなたも動物愛護と適正な飼養について学び、人と動物が共生する社会について考えてみませんか。
日時/10月30日(木)
午後0時30分~4時30分
場所/ガレリアかめおか(亀岡市余部町宝久保1の1)
内容/①講演 「犬のしつけ方講習会」
講師 日本訓練士養成学校教頭 藤井 聡さん
②身体障害者補助犬に係るフォーラム(仮称)
③平成15年度動物愛護写真コンクール入選者表彰など
問い合わせ/京都府保健福祉部生活衛生課 ☎075(414)4767

浄化槽の点検と清掃はお済みですか

浄化槽式の水洗トイレをご使用のご家庭には、浄化槽の正常な機能を保つため、定期点検と清掃、水質検査が義務づけられています。
定期点検と清掃は、城南衛生管理組合の許可を得た浄化槽清掃業者、水質検査は、

医療講演と交流会

宇治市難病患者連絡会では、潰瘍性大腸炎およびクローン病の患者とその家族を対象に、医療講演会と交流会を行います。
日時/10月26日(日)
午後1時~3時30分
場所/宇治市総合福祉会館3階大会議室(宇治市宇治琵琶45)
講演/演題 「オリゴ糖と生活指導」
講師 宇治徳州会病院 大腸肛門科 部長 関岡敏夫先生
定員/50人(先着順)
費用/無料
申し込み/10月15日(水)までに電話で同会の矢島さん ☎0774(32)5827へ。

公共下水道工事にご協力を

公共下水道の整備のため、次の場所下水道管布設工事を行います。
期間中は、付近の人や通行される皆さんにご迷惑をおかけしますが、ご協力をよろしくお願いいたします。
問い合わせ/環境保全課または城南衛生管理組合業務課 ☎075(631)5171

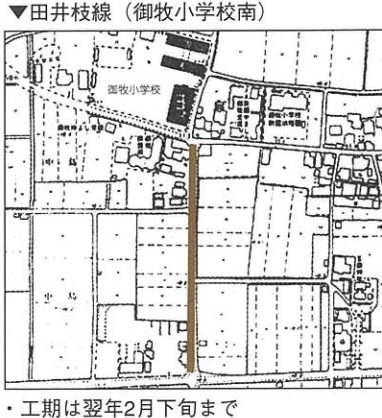

田井枝線 (御牧小学校南)
・工期は翌年2月下旬まで



田井枝線 (村東)
・工期は翌年2月下旬まで

骨髄バンク推進月間

10月は骨髄バンク推進月間です。白血病、再生不良性貧血などの血液難病は、骨髄移植により健康を取り戻せます。

6月末現在、全国でドナー登録者が17万人を超えましたが、ドナー候補者が見つからない患者がたくさんいます。

1人でも多くの患者にあったドナーが見つかるように、骨髄バンクのドナーに登録していただきますようお願いいたします。

▶ドナー登録できる人▽

20歳から50歳までの健康な人
ドナー登録に家族が同意している人
骨髄提供の内容を理解している人

問い合わせ／宇治保健所 ☎0774(2)1-2192

くみやま音頭を踊りませんか

10月12日(日)に開催される町民運動会で、くみやま音頭を一緒に踊ってみませんか。申し込みはいりません。練習日に直接お越しください。多数のご参加をお待ちしています。

練習日時／10月7日(火) ①午後1時30分～3時 ②午後7時～8時30分

場所／総合体育館サプアリーナ

問い合わせ／社会教育課

土地月間と不動産無料相談会

10月は土地月間です。「利用してこそ生きる土地」情報化時代の土地活用をテーマに、全国各地でさまざまな催しが行われます。

京都府では不動産無料相談会が行われます。

日時／10月4日(土) 午前10時～午後4時

財団法人文化スポーツ事業団

ふれあい交流館 ゆうホール

申込は10月1日(水) 午前9時から
☎0774(45)0002

【休館日】
毎週月曜日
(祝日の場合はその翌日)

申し込みと費用

各教室の参加申し込みは、来館または電話で、参加者本人が保護者などが行ってください。

費用は、10月10日(金)10日までの事業については開催前日までに同ホール窓口(午前9時～午後8時)へお支払ください。費用の記載のない教室は無料です。



土曜・日曜・祝日にゆうホールの送迎バスを運行しています。どなたでも無料でご利用できます。

パソコン教室

▶パソコン入門(1-T講習会)

日時／10月8日(水)・10日(金)・15日(水)・17日(金) (4回コース)

午後1時30分～3時30分

対象／町内在住・在勤で18歳以上の人

内容／パソコンを始めようという人や慣れない人のための教室です。

場所／京都商工会議所ビル3階第3会議室
(京都市中京区烏丸通丸太町下ル)

内容／不動産鑑定士が土地の評価などに関する相談に応じます。

問い合わせ／(社)京都府不動産鑑定士協会 ☎075(211)7662

グリーンサーカス2003

「根のある、実のある、みどりのくみやま」をテーマに、みどりのフェスティバル「グリーンサーカス2003」山城、おもしろ新発見!」が開催されます。

日時／10月25日(土)・26日(日)

午前9時30分～午後4時30分

場所／府立山城総合運動公園(太陽が丘)

内容／寄せ植え教室、緑化相談、花の種配布など

問い合わせ／京都府公園緑地課 ☎075(414)5272

名神高速道路・京滋バイパス 夜間通行止め規制

日本道路公団では、工事に伴う渋滞の発生や事故の回避、工事日数の削減を図るため、名神高速道路と京滋バイパスを夜間通行止めいたしますので、ご協力をお願いします。

規制区間／名神高速道路：東東1C～吹田1C(吹田JCTランプ含む)
京滋バイパス：久御山JCT～大山崎JCT

規制期間／①11月4日(火)から8日(土)までの4夜間 ②11月10日(月)から13日(木)までの3夜間

規制時間／午後8時から翌朝6時まで

問い合わせ／日本道路公団関西支社茨木管理事務所 ☎0726(622)4887

ご存じですか

若年者就業支援センター

京都府が若年者の就業を支援するために設置した施設です。

就職関連情報の提供、セミナーの開催、就職活動のきめ細かなアドバイスなどを行っていますので、ご利用ください。

開館時間／午前9時から午後5時まで
(土・日・祝日・年末・年始を除く)

場所／京都市南区東九条下殿田町70(新町通九条下ル) 京都テレササ西館3階

対象／おおむね30歳未満の学校卒業後未就職者、早期離婚者、フリーター

問い合わせ／京都府若年者支援センター ☎075(662)7686

スポーツ

グラウンド・ゴルフを楽しむ日

日時／10月21日(火) 午前9時～午後1時

場所／中央公園野球場

対象／町内在住・在勤で18歳以上の人

定員／40人(先着順)

費用／200円(当日徴収)

申し込み／当日会場受け付け。電話不可

問い合わせ／体育協会事務局(総合体育館内)

バドミントンを楽しむ日

日時／10月25日(土) 午後1時30分～5時

場所／総合体育館

対象／町内在住・在勤・在学者

定員／60人(先着順)

費用／300円(当日徴収、小・中学生は無料)

無料)

申し込み／当日会場受け付け。小・中学生は、前日までに体育協会事務局(総合体育館内)へ申込書を提出してください。電話不可

相談

【行政・人権擁護相談】

10月21日(火) 午前10時～午後3時 役場庁舎1階相談室1 午後1時～3時 ゆうホールボランティアルーム

【女性のための相談】

10月8日(水)・22日(水) 午前10時～午後1時 役場庁舎1階相談室1

※前日までに社会教育課に申し込みが必要(定員に満たない場合は当日も受け付けます)

【教育相談】

毎週火曜日～金曜日(祝日を除く) 午前10時～午後5時 ゆうホール教育相談室

※来所(要予約)または電話相談 ☎0774(46)5640

【無料法律相談】

10月16日(木) 午後1時～3時30分 地域福祉センター 定員8人(先着順)

※申し込みは10月1日(水)から町社会福祉協議会へ。

【心配ごと相談】(町社会福祉協議会)

10月9日(木)・23日(木) 午後1時～4時 地域福祉センター

▶ふれあいテレホン相談 相談専用電話 ☎075(631)3421 相談時間 午前9時～午後4時

小学生科学教室

日時／10月18日(土) 午前9時45分～午後0時30分

対象／町内在住の小学4～6年生

内容／「計る」を科学します。

定員／16人(先着順)

費用／1000円



童謡を楽しむ会

日時／10月8日(水)・22日(水) 午前10時～11時30分

対象／町内在住・在勤でおおむね50歳以上の人の人

内容／先生のピアノにあわせて童謡などを楽しく歌います。

定員／60人(申し込みは不要です。当日、直接お越しください)

費用／資料代のみ必要

大人ビデオ鑑賞教室

日時／10月8日(水)・22日(水) 午後1時30分～4時

対象／町内在住・在勤で18歳以上の人

内容／自然・紀行・音楽などの名作ビデオを鑑賞します。今回は、「日本鉄道の旅」などです。

定員／各25人(先着順)



週末の星空観察会

日時／10月3日(金)・4日(土)・18日(土)・11月1日(土) 午後7時～8時
 (受け付けは午後7時30分まで)
 対象／星空に興味のある人ならどなたでも参加できます。
 内容／天体望遠鏡で、夜空の観察をします。
 ※小学生以下は保護者同伴で参加してください。

基礎からの工作教室

日時／10月26日(日)
 ①午前9時45分～午後0時15分
 ②午後1時45分～4時15分
 ※①・②のいずれかから選んでください。
 対象／町内在住の小学1～3年生
 内容／はさみ・定規、のり、筆、のこぎりなど、身近な道具の正しく安全な使用方法を学びます。
 定員／各10人(先着順)
 費用／1000円

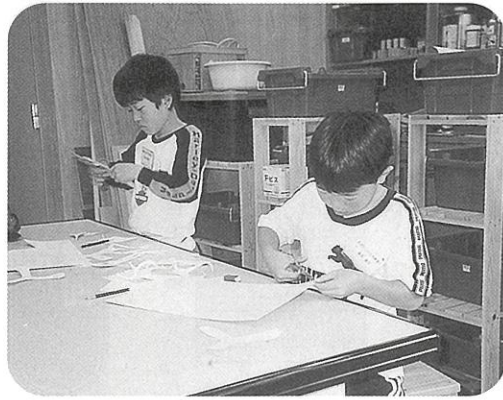

子育てサポート「ほほえみ」

日時／10月10日(金)・17日(金)・24日(金) (3回コース) 午前10時30分～11時30分
 対象／町内在住の乳幼児とその保護者
 内容／子どもと一緒に遊び、子育てのお話しをしましょう。
 定員／18組(先着順)

小学生ビデオ学習教室

日時／10月4日(土) 午前10時～11時30分
 対象／町内在住の小学生
 内容／自然や科学のふしぎについて、ビデオなどで楽しく学習します。今回は、「冒険の大地 アシア」と「葉脈」です。
 定員／25人(先着順)

小学生まなびサポート

日時／10月4日(土) 午前10時～正午
 対象／町内在住の小学生
 内容／宿題や自由研究などの自習ができます。
 定員／10人(先着順)

大人手芸教室

日時／10月11日(土)
 午前9時45分～午後0時30分
 対象／町内在住・在勤で18歳以上の人
 内容／針と糸を使って「カントリー・ドール」を作ります。
 定員／16人(先着順)
 費用／1,500円

親子で科学体験教室

日時／10月13日(祝) ①午前10時～正午 ②午後2～4時
 ※①・②のいずれかから選んでください。
 対象／町内在住の小学1～3年生とその保護者
 内容／大きさ・重さ・かさを計ります。
 定員／各8組(先着順)
 費用／1000円



古代米(赤米) 収穫体験

日時／10月19日(日)・25日(土)・11月に2回程度 午後1時30分～4時
 対象／町内在住の小学3～6年生
 内容／稲刈り・脱穀・粉すりなどを、すべて手作業で体験します。
 定員／16人(先着順)
 ※11月の日程については、天候などにより未定です。

トレーニング相談口

トレーニングプログラムや正しい機器使用方法などを、体育館のスタッフがアドバイスします。申し込みはいつでも。お気軽にご相談ください。
 日時／10月9日(木)・27日(月)
 午前10時～正午
 10月17日(金)・21日(火)
 午後6時30分～8時30分
 対象／講習会を受講した人

体育館開放スポーツデー

メインアリーナを無料で開放します。申し込みはいつでも。お気軽にお越しください。
 日時／①10月11日(土) ②10月25日(土)
 午前9時～正午
 種目／①バスケットボール、小学生用バスケットボール、バドミントン、卓球、ソフトバレーボール、体力測定
 ②小学生用バスケットボール、ファミリーバドミントン、バドミントン、ソフトバレーボール、バウンドテニス

小学生ソフトテニス教室

日時／11月1日から12月13日までの毎週土曜日(6回コース・11月15日は除く) 午後1時30分～3時
 対象／町内在住の小学4～6年生
 定員／30人(先着順)
 費用／無料



中央公民館

申込は10月2日(木) 午前9時から ☎075(631)1000
 【休館日】 毎週水曜日

季節のお菓子教室

日時／10月6日(月) 午前10時～正午
 対象／町内在住・在勤で18歳以上の人
 内容／旬の食材を使って身近な健康菓子を作ります。
 定員／20人
 費用／5000円(材料費)



お香をきく会

日時／10月17日(金) 午後1時30分～3時
 対象／町内在住・在勤で18歳以上の人
 内容／お香の基礎を体験し、楽しみ方を学

ゆうホールの臨時休館

ゆうホールは、館内の機械整備・点検のため10月31日(金)は臨時休館します。ご了承ください。

総合体育館

申込は10月2日(木) 午前9時から ☎0774(44)3700
 【休館日】 毎週水曜日

トレーニング機器使用講習会

日時／①10月19日(日) 午前10時から ②10月23日(木) 午後7時から
 対象／15歳以上の人(中学生は不可)
 定員／各15人(先着順)
 費用／5000円
 ※①・②のいずれかから選んでください。
 ※トレーニング機器の使用に際しては同講習会の受講が必要です。

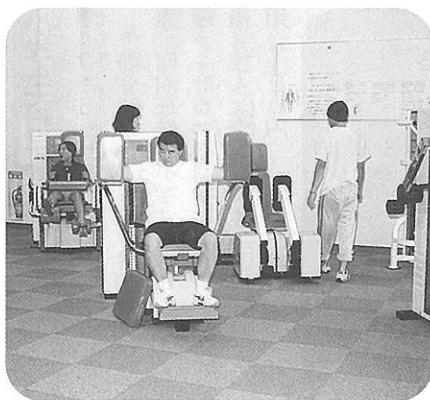

介護用品 リサイクルサービス

【連絡先】 社会福祉協議会 ☎075(631)0022
 【譲ります】 マシヤーチェア
 【譲ってください】
 ▼車いす ▼電動介護ベッド ▼電動車いす ▼手押し車
 多くの人がお待ちです。ぜひ、ご協力ください。

荒見苑の休苑日・入浴日

【休苑日】土曜日の午後・日曜日・祝日
 【入浴時間】 毎週月・水・金曜日(休苑日除く) 午後1時～3時

町の人口(前月比)減7人

(9月1日現在)

総人口	17,266人
男性	8,688人
女性	8,578人
世帯数	6,370世帯

(8月中の動き)

出生	14人
死亡	9人
転入	54人
転出	66人

10月のごみ・し尿収集日

燃やすごみ		燃やさないごみ		リサイクルごみ	
月・木	佐古・新開地・津田電線社宅・佐山・粉池・双栗・市田・鈴間・田井・荒見・下津屋・下津屋サンハイツ・島田・東島田・森・坊之池・野村・村東	月	佐古・新開地・津田電線社宅・佐山・粉池・双栗・松陽台・サントウン佐山・佐山サンハイツ	缶 類	びん 類
火・水・金	久御山団地(公団)	火	市田・鈴間・栄1・2丁目・栄3・4丁目・清水・林・西武西林・ミサワ林・ハイツ西宇治	ペットボトル	発泡食品トレイ
火・金	松陽台・サントウン佐山・佐山サンハイツ・栄1・2丁目・栄3・4丁目・ハイツ西宇治・清水・林・西武西林・ミサワ林・大橋辺・北川顔・藤和田・近協パレス・中島・西一口・東一口・相島・下津屋団地・東佐山団地	水	田井・荒見・下津屋・下津屋サンハイツ・下津屋団地・大橋辺・北川顔・藤和田・近協パレス・島田・東島田	紙 パ ッ ク	発泡スチロール
		木	坊之池・森・野村・村東・中島・西一口・東一口・相島	1日 (第1水曜日) 15日 (第3水曜日)	8日 (第2水曜日) 22日 (第4水曜日)
		金	東佐山団地・久御山団地(公団)	簡単な水洗いをして中身の見える袋に入れて出してください。	

し 尿		くみもれの場合は、必ず収集口から確認のうえ、翌日(翌日が土曜日・日曜日・祝日の場合はその翌日)に、城南衛生管理組合☎075(631)5171へ連絡してください。	
1日・23日	北川顔(府道以东)・藤和田・島田・東島田・坊之池・東一口(国道1号以东)・森・野村・村東・佐山・新開地・佐古・清水・林・市田・田井・荒見・下津屋	8日・30日	西一口・東一口(国道1号以西)・中島・相島
		9日・31日	大橋辺・北川顔(府道以西)

発泡食品トレイはこうして出しましょう

1 出しているものだけを出すように

発泡食品トレイでも、表面に材質の違ったもので加工してあるものは、燃やさないごみに出してください。
また、カップラーメンの容器は、燃やさないごみに出してください。

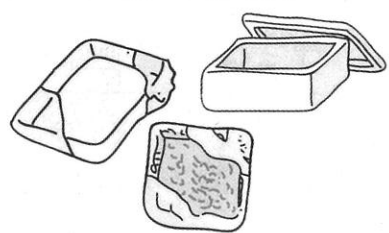

2 異物は取り除きましょう

再生後の製品の品質が落ちますので、セロハンテープやラップ類は絶対に混ぜないでください。



3 洗って、乾かします

発泡スチロールの多くが、生ものをのせて使用されています。必ず洗って乾かしましょう。

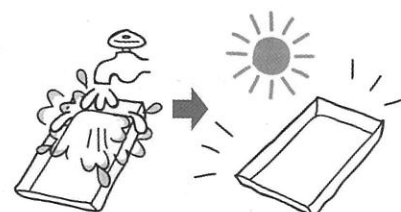

予 防 接 種

種 目	日(曜)	受付時間	対 象・接 種 方 法
ツベルクリン およびBCG	接種	8日(水)	14:00~ 15:30 ・平成15年5月・6月生まれの人 ・生後3か月~4歳未満の人 (できるだけ早期にツベルクリン反応を受けるようにしましょう) ・陰性者にはBCGを接種(1回だけ)
	判定	10日(金)	

※三種混合(ジフテリア・百日咳・破傷風)・風しん(三日はしか)・日本脳炎・麻疹(はしか)は、4月から個別接種となっています。
年間を通じて、予防接種協力医療機関で接種できます。医師と相談のうえ、受けてください。
※予防接種を受けられるときは、「予防接種と子どもの健康」の冊子をよく読んでから受けてください。

母 子 保 健

健 診 名 等	日(曜)	受付時間	対 象	内 容
乳 幼 児 相 談	3日(金)	9:30~11:00	乳 幼 児	ことば、しつけ、栄養などの相談
パパ&ママ教室(第1回)	6日(月)	13:00~13:15	妊 婦 と 夫	妊婦体操・お母さんと赤ちゃんの歯の話・交流会
4~5か月児健診	16日(木)	13:15~13:30	個人通知が届いた人	医師による健康診査 離乳、保育、栄養などの指導
1歳8か月児健診	17日(金)	13:30~14:00	平成14年1月生まれ	医師、歯科医師による健康診査 身体的、精神的な発達指導
10か月児健診	22日(水)	13:15~13:40	平成14年12月生まれ	医師による健康診査 離乳、保育、栄養などの指導
3歳児健診	24日(金)	13:15~14:00	平成12年3月生まれ	医師、歯科医師による健康診査 身体的、精神的な発達指導
2歳6か月児歯科健診	28日(火)	13:15~13:40	平成13年3月生まれ	歯科医師による健康診査および 予防、身体的、精神的な発達指導

健 診 ・ 相 談

健 診 名 等	日(曜)	受付時間	対 象	内 容
健 康 相 談	※1日(水)	10:00~12:00	40歳以上の人	看護師、保健師による健康相談
栄 養 相 談	15日(水)	9:00~11:30	住 民	栄養士による食事や栄養に関する相談
成 人 歯 科 健 診	28日(火)	13:00~13:30	40歳以上の人	歯科医師による健診、歯科衛生士による歯みがき指導

会場は、すべて保健センター(※印は、いきいきホール)です。予防接種・健診には母子健康手帳を必ずご持参ください。

予防接種・乳幼児健診の実施日に送迎バスを運行しますので、ご利用ください。

問い合わせ：長寿健康課保健予防係☎075(631)9903・☎0774(45)3904

笑顔
を
キャッチ!

御牧小学校運動会(9月13日)
で見つけたかわいい笑顔です。

写真を差しあげます。
広報行政課へお越しください。

町公共機関電話番号

■役場(代表)	環境保全課	631-9917/45-3907	☎消防本部	631-1515 FAX632-5382
☎(075)631-6111/(0774)45-0001	監 理 課	631-9952/45-3910	☎ふれあい交流館ゆうホール	45-0002 FAX46-5610
FAX(075)632-1899	道 路 河 川 課	631-9961/45-3912	☎図 書 館	45-0003 FAX46-5690
■各課(直通)	産 業 課	631-9964/45-3914	☎中央公民館	631-1000 FAX632-0031
総 務 課	都 市 計 画 課	631-9966/45-3915	☎総合体育館	44-3700 FAX44-2203
企 画 財 政 課	学 校 教 育 課	631-9974/45-3917	☎町体育協会	45-2205 FAX44-2203
広 報 行 政 課	社 会 教 育 課	631-9980/45-3918	☎健康センターいきいきホール	41-3466 FAX44-1199
税 務 課	水 道 課	631-9987/45-3919	☎老人福祉センター荒見苑	44-3405 FAX44-7801
社 会 福 祉 課	下 水 道 課	631-9990/45-3920	☎地域福祉センター	631-0022
長 寿 健 康 課	議 会 事 務 局	631-9996/45-0105	(町社会福祉協議会)	FAX632-3001
住 民 課	会 計 課	631-9932/45-3909	☎シルバー人材センター	41-1881 FAX43-4546
国 保 医 療 課				

ふるさとの旅日記



笠摺

西国三十三所順拜日記(4)

第16回

中辺路を行く

大雲取の峠で一夜を明かした東一口村の一行九人は、三月二十一日卯の刻(午前六時)に峠を出立し、大雲取と小雲取の間にある小口村に向かった。早朝からの厳しい山越えであったが、無事小口村に着いた一行は、ここで昼食を取り、街道筋の民家が巡拜の旅人に施行する餅をもらって英気を養った。

昼食後、一行は小雲取峠へと向かう。この峠は標高八〇〇メートルの峠が続く大雲取越えほど厳しくはなく、最高でも約四七〇メートルと半分ぐらいである。峠道は稜線つたいにつけられていて、小口村を出るといきなり登坂道は四〇〇メートルの急勾配となり、小雲取越えで最も厳しい難所となる。しかし、この難所を越えれば標高差はほとんどない山道が続く。登り切った所にある桜茶屋からの眺望は、大雲取越えの難所である越前峠が見渡せ、胴切坂と呼ばれる急勾配も見える。大雲取を越えてきた一行は、「よくもあんな坂を下って来たものだ」と感嘆したことであろう。

二〇キロの小雲取越えを踏破し

た一行は請川(現東牟婁郡本宮町)の集落に着いた。この請川から熊野本宮へは約一〇丁(約一・一キロ)の行程であり、十八日に本宮の宿坊で泊まった一行は、那智参詣だけで三日間を費やしたことになる。

一行は本宮の森を右に見て、薬師堂(湯ノ胸薬師を祀る東光寺)のある湯の峰温泉(現本宮町)に着き、棒屋伝助の宿に泊まった。



▲湯の峰温泉

この温泉宿は「道中記」に、「此宿屋は順番二泊り申し候、尤も薬師様湯銭壹べんにも拾べんにも壱人分六文定め」と記している。宿屋は自由に選べなかつたものの、何回入っても湯銭は六文であったから、幾度となく薬師の湯につかると、大雲取・小雲取越えの疲れを癒したことであろう。

翌二十二日、大雨の中を出立し、ひたすら中辺路の険しい山道を歩

く。野中村(現西牟婁郡中辺路町)の松屋という茶店で昼食を取り、その夜は柴村(現中辺路町)の小倉屋文助の旅籠に泊まった。

一番札所の青岸渡寺から二番札所の紀三井寺までの距離は約一五〇キロ、その道中の代表的な街道が中辺路である。中辺路は紀伊の山並み奥深く入り込み、苦しさとともに一歩ずつ浄土におわす御仏に近づく喜びを感じさせる道といわれている。

近年この中辺路、いわゆる熊野古道が脚光を浴び、街道の整備が進んでいるが、いままなお昔の面影を残している。野中村から柴村への途中、箸折峠は西国霊場中興の祖といわれる花山法皇の熊野詣での逸話も多く、国道三十一号沿いには、道の駅「熊野古道中辺路」があつて、周辺を探索する人々の人気を集めている。

さて二十三日、一行は山一つ越えて田辺(現田辺市)に着き、昼食後万屋甚七の店で駕籠四挺を雇い、駕籠一挺につき二八二文の賃錢で、印南村(現日高郡印南町)まで三里の道中を楽しんだ。九人で

四挺の駕籠であるから、おそらく交替で乗ったのであろう。難路の四日間、体力の消耗も激しく限界に近かつたと思われる。

その夜は印南村の鍛冶屋又兵衛の旅籠に泊まり、夕食に目の下一尺二寸(三六センチ)の鯛二匹を四〇〇文で買い求め、煮付けや汁に料理してもらって、久しぶりの酒盛りを楽しんだ。

翌二十四日、鍛冶屋又兵衛の宿に別れを告げた一行は、日高川を渡し舟で越えた。一人二四文の渡し賃であつたが、増水時は一人一〇三文という船頭の話から、二三文ずつを余分に渡している。おそらく無事に渡れたお礼の意味を込めてのことであろう。

日高川を越え、湯浅(現有田郡湯浅町)の日高屋利助の船宿に着いたのが八ツ半(午後三時)、一行は和歌浦まで夜船を利用していった。しかし「道中記」には、「舟代壱人分式百文つ、舟二てふとも御座なく候、右此舟は御やめ成され候」と、夜船でありながら、寝るふとんもない状態であつたらしく、憤慨している。よほど待遇が悪かつたのであろう。

久御山町郷土史会会長

阪部 五三夫