

くみやま

平成28年

11/1

No.962

主な内容

- 通報は、あわてずに 落ち着いて ②
- くみやまフォトグラフ ④
- 平成27年度決算の概要 ⑥
- 町職員の給与・勤務条件 ⑩
- インフォメーション ⑬
- みんなの広場 ⑳

秋晴れのもと、神輿躍る

さわやかな秋晴れが広がった10月10日、下津屋室城神社の秋祭りが行われ、太鼓の音とともに、「ワッシヨイ、ワッシヨイ」と、神輿をひく子どもたちの元気な掛け声が響きわたりました。
(4〜5ページに各地域の秋祭りを掲載)



通報は、あわてずに落ち着いて

皆さんは今までに119番通報をしたことがありますか？

普段「私はあわてないで通報できるから大丈夫！」と思っけていても、実際に目の前で火事が起きたり、家族が突然倒れて救急車を呼ぼうとしたときに、気が動転してしまい、正しく通報できないこともあります。

11月9日は「119番の日」です。火災の被害を拡大させないため、傷病者の症状を悪化させないために、一秒一刻を争う119番の通報について、今一度確認しておきましょう。

■通報したら、消防署の

問いかけに答えてください

消火活動や救急・救助活動は一秒一刻を争う時間との勝負です。消防本部では通報を受けると、「直ちに消防車や救急車を出勤させますが、通報者が住所や場所を正しく伝えることができないと消防車や救急車を出勤させるのが遅れてしまいます。このわずかな遅れによって、傷病者の症状が悪化したり、火災での被害を拡大させてしまうこともあるのです。

119番へ通報すると、消防職員が「火事ですか、救急ですか」と問いかけます。その後も「救急車が向かう場所はどこですか？」など、必要な事柄を順番に問いかけますので、落ち着いてそれに答えてください。

大切なのは早く話すことではなく、正しく伝えることです。

■電話機のおかげに

自宅住所や目標のメモを

自宅の電話のそばに住所や電話番号、近くにある大きな目標（学校、店舗、公園、橋の名前、バス停など）を書いたメモなどを準備して、いつでも落ち着いて119番通報ができるように心掛けてください。

■携帯からの電話は…

携帯電話から通報する場合、近隣の消防本部へつながる場合があります。その場合は、久御山町と伝えると久御山町消防本部へ転送される仕組みになっています。

■車を運転中は…

車を運転中に通報する場合は、安全な場所に一旦停車してから119番をし、災害場所の所在地、目標、氏名

11月9日は「119番の日」

問合せ／消防本部



募集

女性消防団員

平成29年度から入団していただける町女性消防団員を募集します。安心して暮らせるまちづくりのために、あなたの参加をお待ちしています。

応募資格／町内在住または在勤で18歳以上の健康な女性（長期にわたって活動できる50歳くらいまでの人） **募集人員**／1人（応募多数の場合、面接などで決定）

活動内容／▽火災予防、地震防災などの広報啓発▽消防団・消防署の各種行事への参加▽高齢者や障害者宅への防火訪問▽災害発生時における被災者保護・救護 **待遇**／報酬・出勤手当、制服・作業服の貸与、表彰や災害補償、退職報償金制度など **受付期間**／町消防本部備え付けの申込用紙に必要事項を記入し、11月25日（金）までに、町消防本部へ提出。郵送不可 **問合せ**／消防本部

電話番号をお知らせください。
もしも、今いる場所や住所が分からない時は、電柱に書いてある住所や近

消しましょうその火その時その場所で

秋季全国火災予防運動

「1-19番の日」の11月9日～15日までの7日間にわたり、秋季火災予防運動が実施されます。
火災が発生しやすい時季を迎えるにあたり、「住宅防火のちを守る7つのポイント」(3つの習慣・4つの対策)

くの住宅の表札に書いてある住所を教えてください。また、ビルや会社、店舗など目標となる大きな建物の名称な

(平成28年度全国統一防火標語)

で、住宅防火対策を進めましょう。

3つの習慣

- ▼寝たばこは、絶対やめる。
- ▼ストーブは、燃えやすいものから離れた位置で使用する。
- ▼ガスコンロなどのそばを離れるときは、必ず火を消す。

どを言っていたら、場所の特定につながります。

4つの対策

- ▼逃げ遅れを防ぐために、住宅用火災警報器を設置する。
- ▼寝具、衣類及びカーテンからの火災を防ぐため、防炎品を使用する。
- ▼火災を小さいうちに消すために、住宅用消火器などを設置する。
- ▼お年寄りや体の不自由な人を守るために、隣近所の協力体制をつくる。

木津川下津屋地区で堤防強化工事

木津川堤防の強化工事が、久御山町域の下津屋地区で行われています。



堤防強化工事が行われる木津川堤防下津屋地区



国土交通省淀川河川事務所が実施しているもので、工事場所は第二京阪道路下流の下津屋樋門から下流261区間です。

工事は、堤外(堤防より河川側)の斜面に盛土して勾配を緩やかにすることにも、芝が張られます。堤防の断面積を増やすことで、洪水に対してより崩れにくい堤防となります。

また、堤内(堤防より住居側)では、堤防のせい弱化を防ぐため、堤防の中に浸透した水を集めて速やかに排水するための対策工事が実施されます。

工期は今年9月に着手され、来年2月未までの予定です。

怖い！ トラッキング現象による 電気火災

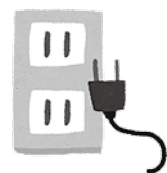

長期間通電状態にあるコンセントプラグの隙間にホコリなどがたまり、湿気を帯びることで、電気火花が発生します。これをトラッキング現象といいます。この現象が継続すると発熱し、やがてはそこから発火に至ります。このような電気火災を防ぐポイントは…。

▼差し込みプラグは、使用時以外はコンセントから抜く▼長時間差したままのプラグなどは、定期的に乾いた布などで清掃し、発熱などの異常がある場合は使用しない▼コンセントからプラグを抜くときは、コードを持って引っ張らないで、プラグを持って抜く▼プラグは、コンセントに隙間なくしっかりと差し込む▼家具などの下敷きになったり、押しつけたりして電源コードに傷をつけない▼コンセントの上方など、コードが加熱されるような場所で使用しない▼ビニールコードは、柱や壁に釘やステップルとめをしない▼延長コード及び電気コードには、使用できる電気容量があるので、表示されている電気容量を確認して使用する

問合せ／消防本部



▼下津原の獅子(10月10日)

くみやま フォトグラフ



▲「ワッショイ、ワッショイ」元気に巡行する田井の神輿(10月9日)

①神輿繰り出し、町は祭り一色

10月は五穀豊穡を祝う秋祭りのシーズン。町内の各神社では子ども神輿が繰り出し、町は祭り一色に染まりました。

そろいの法被にはちまき姿の子どもたちが「ワッショイ、ワッショイ」の元気あふれる掛け声とともに、子ども神輿が町内を練り歩きました。



▲黄金色に染まった田の横を行く佐山の神輿(10月9日)



▲珠城神社を出発する市田の神輿(10月9日)

▼狩衣装束で参道を練り歩く玉田神社の還幸祭(10月10日)





▲ホストファミリーの生徒と一緒にうちわづくり体験（9月15日）



▲御牧小学校の児童と給食をともに（9月15日）



▲久御山中学校でゲームを楽しみながら交流（9月16日）



▲お別れパーティでホストファミリーと記念写真（9月19日）



佐山小学校の運動会に参加して児童と交流▶
（9月18日）

②フーウィック校と友好の絆
久御山中学校と学校間交流を続けているオー
ストラリアのフーウィック・ステート・ハイ
スクール（W・H・S）の生徒たちが9月14日
来町し、20日まで7日間わたって交流しまし
た。両校の交流は平成5年から始まり、毎年交
互に生徒を派遣して交流を深めています。今回
もW・H・Sの生徒15人と引率の教員2人が、
久御山中学校での授業体験や小学校での交流、
ホームステイなどを通して友好の絆を深まし
ました。



▲カラフルな花笠と神輿が繰り出した大藤神社の秋祭り（10月13日）



御旅所を出る松陽台▲と
林の神輿▼（10月9日）



お知らせします

町の財政状況

平成27年度決算の概要

平成27年度の久御山町の決算概要をお知らせします。

一般会計の実質単年度収支は2億円の黒字となり、7年連続していた赤字から抜け出すことができましたが、町税の減収など、依然予断を許さない財政状況であり、今後とも適切な財政運営に努めていくこととしています。

※平成27年度一般会計をはじめ各会計決算は、現在町議会で審議されています。

表① 会計別決算額

会計名	歳入総額	歳出総額	差引額	
一般会計	69億6,198万円	66億8,901万円	2億7,297万円	
特別会計	国民健康保険	25億 111万円	24億7,864万円	2,247万円
	三郷山財産区	3,204万円	3,161万円	43万円
	公共下水道事業	8億3,627万円	8億2,478万円	1,149万円
	介護保険	12億3,688万円	11億7,571万円	6,117万円
	後期高齢者医療	1億9,216万円	1億9,036万円	180万円
水道事業(収益的収支)	5億2,586万円	5億1,639万円	947万円	

実質単年度収支、8年ぶり黒字に 一般会計

平成27年度の一般会計の決算額は歳入総額69億6,198万円(1万円未満四捨五入。以下同じ)、歳出総額66億8,901万円で、歳入から歳出を差し引いた形式収支は2億7,297万円となりました。

この形式収支に、翌年度へ繰り越すべき財源(2,966万円)を差し引いた実質収支は2億4,331万円の黒字となりました。また、前年度の実質収支と比較した単年度収支は1,678万円の黒字となっています。

一方、単年度収支額に、財政調整基金への積立額・取り崩し額を相殺した実質的な収支は、2億円の黒字となり、平成20年度から続いていた赤字からようやく抜け出すことができました。

歳入・歳出総額を前年度と比べると、歳入で2億488万円(3.0%)、歳出

町税は1.3%減 歳入

歳入の柱となる町税は、地方税法の改正による法人税割税率が下がったことなどにより前年度比5.978万円(1.3%)減の45億5,295万円(歳入全体の65.4%)となりました。

地方消費税交付金は消費税率の引き上げにより、40.6%増の5億3,792万円(同7.7%)、国庫支出金も通知カード・個人番号カード関連事務委任交付金などの増により8.2%増の4億8,846万円(同7.0%)となりましたが、府支出金は6.2%減少し、4億1,551万円(同6.0%)となっています。前年度まで直接基金に編入していた決算剰余金を、27年度は繰越金として歳入し

たため、繰越金は前年度比243.3%増の2億3,458万円(同3.4%)となりました。

こうした歳入の増加により、基金及び特別会計からの繰入金金は、前年度比2億752万円(71.5%)減の8,253万円となりました。(表②)

普通建設事業費は81.3%増 歳出

毎年必ず支払わなければならない経費を義務的経費といい、人件費、扶助費、公債費があります。人件費は、前年度比0.3%増の18億916万円(歳出全体の27.0%)、児童手当や障害者支援事業などの扶助費は1.9%減の9億2,507万円(同13.9%)、町の借金返済である公債費は14.7%減少し4億7,301万円(同7.1%)となりました。義務的経費全体で32億724万円(同48.0%)で前年度より9.4

表② 一般会計歳入決算額の前年度比較(▲は減)

内 訳	平成27年度	平成26年度	比 較	
			増減額	増減率
町税	45億5,295万円	46億1,273万円	▲5,978万円	▲1.3%
地方消費税交付金	5億3,792万円	3億8,265万円	1億5,527万円	40.6%
国庫支出金	4億8,846万円	4億5,142万円	3,704万円	8.2%
府支出金	4億1,551万円	4億4,289万円	▲2,738万円	▲6.2%
繰越金	2億3,458万円	6,833万円	1億6,625万円	243.3%
諸収入	1億7,665万円	1億5,747万円	1,918万円	12.2%
使用料及び手数料	9,782万円	9,352万円	430万円	4.6%
町債	9,570万円	1,930万円	7,640万円	395.9%
繰入金	8,253万円	2億9,005万円	▲2億 752万円	▲71.5%
分担金及び負担金	6,987万円	7,249万円	▲262万円	▲3.6%
地方譲与税	5,108万円	4,886万円	222万円	4.5%
財産収入	5,013万円	1,855万円	3,158万円	170.2%
その他	1億 878万円	9,884万円	994万円	10.1%
合 計	69億6,198万円	67億5,710万円	2億 488万円	3.0%

表③ 一般会計性質別歳出決算額の前年度比較(▲は減)

区 分	平成27年度		平成26年度		対前年度比	
	決算額	構成比	決算額	構成比	増減額	増減率
義務的経費						
人件費	18億 916万円	27.0%	18億 431万円	27.7%	485万円	0.3%
扶助費	9億2,507万円	13.9%	9億4,274万円	14.4%	▲1,767万円	▲1.9%
公債費	4億7,301万円	7.1%	5億5,466万円	8.5%	▲8,165万円	▲14.7%
小計	32億 724万円	48.0%	33億 171万円	50.6%	▲9,447万円	▲2.9%
物件費	13億5,815万円	20.3%	13億2,314万円	20.3%	3,501万円	2.6%
補助費等	7億 888万円	10.6%	7億 822万円	10.8%	66万円	0.1%
普通建設事業費	2億5,949万円	3.9%	1億4,309万円	2.2%	1億1,640万円	81.3%
積立金	2億 226万円	3.0%	1,751万円	0.3%	1億8,475万円	1055.1%
繰出金	8億 352万円	12.0%	8億3,909万円	12.9%	▲3,556万円	▲4.2%
その他	1億4,947万円	2.2%	1億8,976万円	2.9%	▲4,029万円	▲21.2%
合 計	66億8,901万円	100.0%	65億2,252万円	100.0%	1億6,649万円	2.6%

グラフ① 経常収支比率の推移

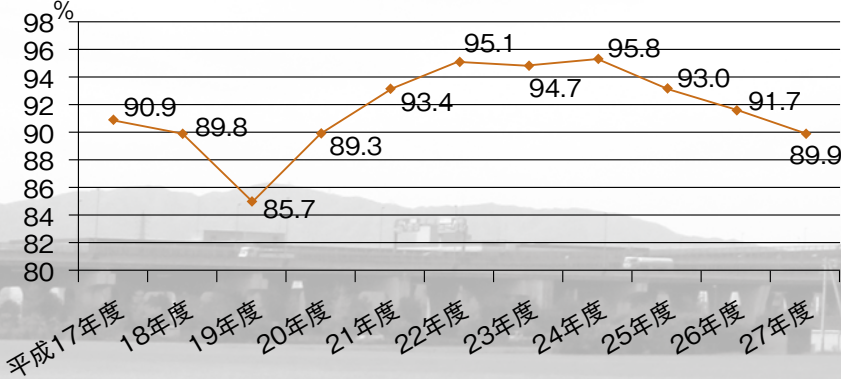

度より21.6%増えています。道路や公園整備などの土木費も前年度比9.4%増の6億3,182万円(同9.4%)、教育費は、小学校施設改修、久御山中学校蓄電設備設置工事、山田家住宅保存修理工事などにより8.4%増の9億3,811万円(同14.0%)となっています。

このように使いました
一般会計歳出主な内容

()は歳出総額に占める割合

議会費 1億3,278万円(20%)
 議員報酬や「議会たより」の発行など

総務費 11億7,704万円(17.6%)
 庁舎の維持管理、電算システム運用管理、自治会活動の支援、総合計画の策定、広報くみやま・町民カレンダー発行など

民生費 21億4,045万円(32.0%)
 障害者自立支援事業、地域生活支援事業、社会福祉協議会運営支援、子育て支援医療費の助成、福祉医療費・老人医療費等助成、母子療育教室の運営、子育て世帯臨時特例給付金、児童手当、保育所の運営など

衛生費 4億8,733万円(7.3%)
 妊産婦健康診査など妊産婦支援、乳幼児健康診査、予防接種、がん検診、城南衛生管理組合負担金、再生資源集団回収補助など家庭ごみの減量推進など

労働費 553万円(0.1%)
 城南地域職業訓練協会補助など

農林水産業費 1億4,675万円(2.2%)
 久御山ブランドの推進、農産物直売所運営補助、産地確立対策事業補助、

47万円、2.9%減少しました。
 一方、道路や施設の整備などに充てる普通建設事業費は、宮ノ後・北畑線舗装改良工事や山田家住宅保存修理工事などにより前年度比81.3%増の2億5,949万円(同3.9%)となっています。(表③)

経常収支比率、3年連続回復したものの…
 財政状況を分析する「モノサシ」の

一つに「経常収支比率」があります。これは、町税など毎年経常的に入るお金に対して、人件費や扶助費、公債費など、毎年必ず支出しなければならぬお金が占めている割合のことです。この割合が高いほど、自由に使ったり、貯金するお金に余裕がなく、財政状況が硬直化していることとなります。

グラフ①は、過去11年間の経常収支比率の推移です。27年度は89.9%で、24年度をピークに3年連続下がっ

ていますが、依然高い数値にあり、財政にゆとりがあるとは言えません。

総務費・土木費など増える
 歳出を款別(目的別)にみると、最も多いのが、高齢者や児童・障害者福祉などの民生費で21億4,045万円、歳出全体の32%を占めています。次いで、総務費の11億7,704万円(同17.6%)で、固定資産台帳整備業務や町税過誤納還付金の増などにより前年

グラフ② 一般会計歳出目的別内訳

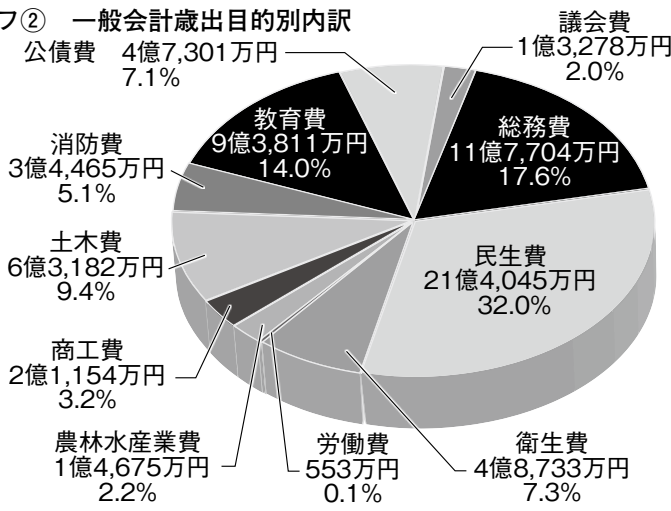

巨椋池地区国営附帯府営農地防災事業負担金など

商工費 2億1,154万円 (3.2%)
 中小企業者資金低利融資、商工会運営補助、まちの施設運営・維持管理、交流促進事業、プレミアム商品券の発行など

土木費 6億3,182万円 (9.4%)
 場外1号線自歩道など道路の整備改良、東一〇二号線など排水路整備、東一〇北公園整備、巡回バス(のつてこバス)の運行経費など

消防費 3億4,465万円 (5.1%)
 消防機器具の整備、消防団消防操

法訓練経費、コンビニへのAED設置など

教育費 9億3,811万円 (14.0%)
 久御山中学校蓄電設備設置工事、小

特別会計 国保の療養給付費等 10年前の1.8倍に

一般会計が、教育や福祉、土木など基本的・全体的な経費を管理する会計であるの対して、特別会計は、国民健康保険や上下水道など特別な事業の収支を明確にするため、一般会計とは別に管理する会計です。

久御山町には、5つの特別会計と公営企業の水道会計があります。

■国民健康保険特別会計

年度末の被保険者数は4,889人で、人口に占める加入割合は30.0%となっています。

歳入決算額は25億111万円で前年度比3億7,746万円(17.8%)の増、歳出は24億7,864万円で3億3,600万円(同15.7%)の増となり、差引2,247万円の黒字となりました(一般会計からの法定外繰入5,372万円を含む)。

加入者1人当たりの療養給付費等は25万6,568円で、前年度に比べ9.810円(40%)増加しています。10年前と比べると11万3,985円の増、約1.8倍の費用で、増加の一途をたどっており、シエネリック医薬品の普及啓発などによる医療費の適正化など、健全で安定した運営に努めていく必要があります。

・中学校外国語指導助手の配置、学級費や校外活動費など保護者負担の軽減、少人数指導など小・中学校学力向上対策、幼稚園の運営、山田家住宅修

■三郷山財産区特別会計

宇治市、城陽市、宇治田原町に囲まれた山間にある三郷山財産区を維持管理する会計です。

歳入は、府民スポーツ広場や一般廃棄物最終処分場の賃借料、基金繰入金などです。

歳出では、文化財保護事業として、財産区区域内の雙栗神社拜殿保存修理を行うため、一般会計に2,713万円を繰り出しました。財産区基金積立金は428万円を積み立てました。

■公共下水道事業特別会計

引き続き、東一〇地区等の枝線管きよ敷設を進め、延長646mの下水道管を敷設しました。年度末の管きよ延長は92.8km、全体計画に対する面整備率は95.8%となりました。

歳入の主なもの、下水道使用料など使用料及び手数料で5億6,049万円、一般会計からの繰入金が2億1,058万円などです。一方歳出は、管理運営経費である一般管理費が3億3,729万円、下水道築造費は1億228万円、借金の返済に充てる公債費が3億8,522万円です。

■介護保険特別会計

年度末の65歳以上の第1号被保険者

理工事、図書館運営など

公債費 4億7,301万円 (7.1%)
 これまでに借り入れた地方債の元利償還

は4,683人で、内訳は74歳までの前期高齢者が2,760人(全体の58.9%)、75歳以上の後期高齢者が1,923人(同41.1%)となっています。このうち、17.2%にあたる805人(前年度比28人増)が介護認定を受けています。内訳は要支援(1,2)が262人、要介護(1~5)が543人です。

■後期高齢者医療特別会計

27年度の保険給付費は10億7,915万円で前年度比4,017万円(39%)増加しています。

後期高齢者医療制度は、都道府県を単位とする広域連合が運営主体となつて賦課や医療給付などの業務を行い、市町村が申請・徴収などの窓口業務を行っています。

■水道事業会計

平成27年度の被保険者数は1,848人で、前年度より72人増加しました。

年度末の給水人口は1万6,306人、給水世帯数は6,870世帯で、前年度より68世帯増えています。

年間総配水量は290万1,847m³で、前年度と比べ2万5,254m³(0.9%)減っています。

27年度は、佐山地域で配水管敷設や、栄2丁目の配水管布設替、東一〇配水管移設工事などを実施しました。

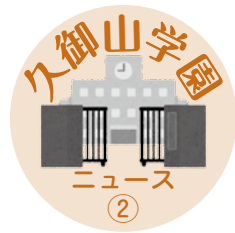

自己肯定感の育成を教育の基盤に

久御山学園で「学力向上部」

「心の教育部」

「生活・健康部」「総務部」の4つの専門部を設け、「言語力」「自己指導能力」という学園として育てたい力の育成を図っています。今回は、学力向上部の活動目標を紹介します。

■学力向上部の目標

久御山学園学習スタンダードに基づいた、主体的・協働的な授業スタイルの構築及び実践を通して、学ぶための環境づくりと自己肯定感の育成を目標としています。

【学習スタンダードとは】

全ての教科を「同じ流れ」で行う授業の形のことで、全ての授業で活用することにより、小・中学校とも同じ流れの授業を行うことができます。そうすることで、小・中学校間に起こる学び方の違いを解消した9年間の連続した学習を行うことができます。

【主体的・協働的な授業スタイルとは】

児童・生徒が「何のために」「何について」学ぶのかを理解し、関心や意欲を高めて学習に臨み、友達との意見交流を通して課題解決に取り組むことをいいます。

ポイントは「話し合い」ですが、単に話し合い、活動をすればよいのでは

なく、友達との意見交流を通して自分の考えを深めることが大切です。

【学ぶための環境づくりとは】

児童・生徒が集中して学べる教室などの環境や人間関係づくりをいいます。

【自己肯定感とは】

「自分は大切な存在だ」と感じるなど、自分のことを肯定する感情のことです。

子ども達が学びに向かうためには、「人の役に立った、人から感謝された、人から認められた」という経験を通し、自信を持つことが大切です。久御山学園では、自己肯定感の育成を「教育の基盤」と考えています。

そのような学びを繰り返して育った子ども達は、どんな出来事に出合っても主体的に判断し、自分の考えなどを明確に説明することや、対話を通じて相手の考えを理解したり、自分の考え方を広げたりする力、人々と協働する力を獲得します。久御山学園で学んだ子どもたちが立派な大人へと育ってくれるよう、久御山学園の学習スタンダード化を図っていきます。

11月17日～24日 久御山学園ウィーク

久御山学園ウィークは、子どもたちの家庭での学習習慣の定着に向け

て、町内の小・中学校、幼稚園・保育所で、家庭学習や読書活動などに取り組む週間として設定しています。

【小中学校・幼稚園・保育所で】

自主的に読書や家庭学習、テスト勉強、授業の予習復習に取り組めるようにします。中学校では「定期テスト」

意欲的に学ぶ児童を 佐山小学校

佐山小学校では、意欲的に学ぶ児童を育てるために「チーム佐山」で様々な取り組みを行っています。中でも、久御山学園ウィークでは、家庭学習でも自分なりに目標を持ち、計画的に取り組めるように「学習カード」を作成しています。

児童自らが考え、やり切り、そして家庭や学校で評価することで意欲につながりました。2学期以降も以前作成した「家庭学習のすすめ」を活用しながら、家庭と学校とが連携した取り組みにしていこうと考えています。

読書活動にも力を入れています。各教室には町立図書館の本の団体貸し出しを受け、学級文庫にしています。学級文庫に入った本については、司書や教師がブックトーク(本の紹介)をしています。

読んだ本は「読書の記録」ノートに記入し、自分の読書履歴を振り返ることができるようになっています。昼読書

に向け、計画的に勉強に取り組めます。

【各家庭で】

テレビやゲーム、スマホの使用を控え、子どもたちの学習や読書に取り組む雰囲気作りに努めましょう。

子どもたちの頑張りを認め、子どもたちをほめて、励ましましょう。



▲昼読書の時間に本を読む児童たち

の時間に一心不乱に本を読んでいる姿を目にすることはうれしいものです。

今後、子どもたちの「聞きたい!話したい!やってみたい!」を引き出せるように、環境を整え、工夫した取り組みを行っていきます。

●久御山学園とは...町ぐるみで子どもたちを育てる組織

●久御山学園で育てたい力...言語力・自己指導能力

お知らせします

町職員の給与・勤務条件

平成28年4月1日現在の町職員の給与や勤務条件のあらましについてお知らせします。ここに掲載した給与などは、すべて税金や各種保険料などを差し引く前の金額であり、手取り額ではありません。なお、全項目は町のホームページで公表しています。

問合せ／総務課



(1) 職員人件費の状況(平成27年度一般会計決算額=見込=)

住民基本台帳人口 平成28年3月31日現在	歳出総額 (A)	実質収支額	人件費 (B)	人件費比率 (B)／(A)	(参考) 26年度
16,320人	6,689,011千円	243,312千円	1,809,159千円	27.0%	27.7%

人件費には、一般職に支払う給料、手当、特別職(町長、町議会議員など)に支払う給料、報酬、手当のほか、共済費などの使用者に係る負担金も含まれています。なお、嘱託員・臨時職員に支払う賃金は、人件費には含まれていません。

(2) 職員給与費の内訳(平成27年度一般会計決算額=見込=)

区分	給料	期末・勤勉手当	その他の手当	計
決算額	713,275千円	275,953千円	186,412千円	1,175,640千円
割合	60.7%	23.5%	15.8%	100%
1人当たり	3,213千円	1,243千円	840千円	5,296千円

給与費は、一般職の職員の金額で、共済費、退職手当組合負担金は含まれていません。その他の手当とは、扶養・地域・通勤・住居・管理職・特殊勤務・時間外勤務等の手当であり、職員全員には支給されない手当も含んでいます。

(3) 職員の平均給料月額、平均給与月額、平均年齢(平成28年4月現在)

区分	一般行政職			技能労務職		
	平均給料	平均給与	平均年齢	平均給料	平均給与	平均年齢
久御山町	303,066円	383,056円	40.8歳	304,356円	359,322円	45.7歳
国	331,816円	410,984円	43.6歳	287,447円	329,358円	50.4歳

給料とは、扶養手当などの諸手当を含まないものです。給与は給料と諸手当の合計額です。

(6) ラスパイレス指数 (各年度4月1日現在)

年度	26	27
指数	98.3	98.7

ラスパイレス指数は、地方公共団体の職員構成(学歴別、経験年数別)が国と同一であるとしたとき、国の給料額を100として求められる数値です。

(4) 一般行政職の初任給(平成28年4月現在)

区分	久御山町		国	
	初任給	2年経過後	初任給	2年経過後
大学卒	176,700円	188,600円	本町と同じ	本町と同じ
高校卒	144,600円	153,000円	〃	〃

初任給は、卒業後直ちに採用された場合の給料額です。

(5) 一般行政職の経験年数別給料(平成28年4月現在)

区分	経験年数10年	経験年数15年	経験年数20年
大学卒	239,900円	298,300円	338,000円
高校卒	209,700円	239,900円	298,300円

(7) 一般行政職の級別職員数の状況(平成28年4月現在。職員合計103人)

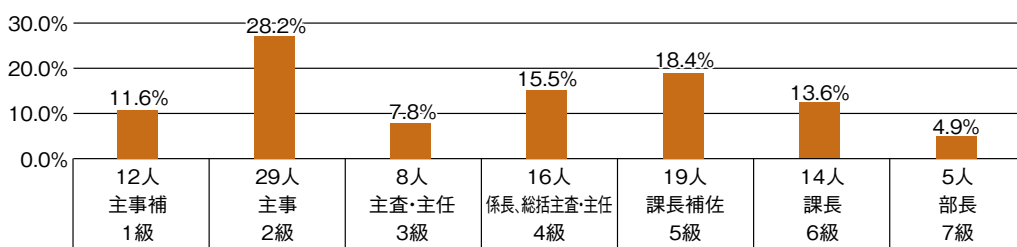

本町の給与条例に基づく給料表の級別・役職別の職員数です。

(8) 退職手当の状況(平成28年4月現在)

区分		勤続20年	勤続25年	勤続35年	最高限度額	その他の加算措置	1人当たりの平均支給額	平均勤続年数	
久御山町	自己都合	20.4450月分	29.1450月分	41.3250月分	49.5900月分	定年前早期退職特別措置(1年につき3%加算)	1,550千円	8.5年	
	定年・早期	25.55625月分	34.5825月分	49.5900月分	49.5900月分		22,433千円	39.8年	
国	自己都合	本町と同じ						公表していない	

本町の早期退職者募集制度は、勤続20年以上で、年齢50歳以上59歳以下の職員を対象とする制度です。退職手当には、退職時の給料をもとに退職理由と勤続年数、基礎在職期間において職員が属していた職務の級によって支給額を算出します。1人当たり平均支給額は、平成27年度中に退職した職員の平均支給額です。

(12) 部門別職員数の状況(各年4月1日現在)

部門	区分	職員数		対前年度増減
		平成27年度	平成28年度	
一般行政部門	議会	3	3	
	総務	36	33	▲3
	税務	15	14	▲1
	民生	47	53	6
	衛生	18	21	3
	農林水産	5	5	
	商工	4	3	▲1
	土木	12	12	
	小計	140	144	4
	行政部門別	教育	39	39
消防		36	38	2
小計		75	77	2
会計企業部門等	水道	9	11	2
	下水道	4	4	
	国保等	6	6	
	小計	19	21	2
合計		234	242	8

(13) 職員の勤務時間、休暇の状況

①勤務時間の状況

ア. 1週間の勤務時間 38時間45分
イ. 基本的な勤務時間

開始時刻	終了時刻	休憩時間
8:30	17:15	12:00 ~ 13:00

②休暇の状況

ア. 年次有給休暇

1年に20日の年次有給休暇が付与されます。その年に取得できなかった休暇日数がある場合は、20日を限度として翌年まで繰り越すことができます。

職員の取得状況(平成27年)

年間平均取得日数	7.5日
----------	------

イ. 育児休業及び部分休業

「地方公務員の育児休業等に関する法律」により、3歳に満たない子を養育するために休業する育児休業制度と、1日の勤務時間の一部について勤務しないことができる部分休業制度があります。

平成27年度中に新たに取得した職員数

育児休業	8人
部分休業	0人

③病欠休暇

ア. 年次有給休暇

負傷または疾病のため療養する必要があり、そ

(9) 期末・勤勉手当(ボーナス)の支給割合(平成27年度)

区分	久御山町		国	
	期末手当	勤勉手当	期末手当	勤勉手当
6月	1.225月分	0.75月分	本町と同じ	成績率 (150/100 ~ 0)
12月	1.375月分	0.85月分	〃	
合計	2.60月分	1.60月分	〃	

(10) その他の手当の状況(地域、特殊勤務、時間外手当は平成27年度。それ以外は平成28年4月現在)

区分	内容	支給実績	支給1人当たり平均支給額
地域手当	給料及び扶養手当の月額合計額に4%を乗じた額。支給対象職員数は全職員(222人)。	29,811千円	134,284円/年
特殊勤務手当	消防業務手当、塵芥収集手当など6種類。支給職員の割合は18.5%。	14,292千円	348,585円/年
時間外勤務手当	正規の勤務時間を超えて勤務した全時間に対して規則で定める割合で支給	43,184千円	271,597円/年
扶養手当	扶養親族である配偶者	〃	13,000円/月
	配偶者以外の扶養親族 1人につき ただし、配偶者がいない場合、そのうち1人		6,500円/月
	16歳から22歳までの子		5,000円加算/月
住居手当	借家に居住する職員に家賃額に応じて支給		最高27,000円/月
通勤手当	通勤距離が片道1km以上である職員に支給 ・交通機関利用者…運賃相当額。限度額55,000円 ・自動車等の利用者…通勤距離の応じて支給。2km未満3,000円。2km以上3km未満は6,000円。3km以上は距離に応じて加算。		

(11) 特別職の報酬等の状況(平成28年度)

区分	町長	副町長	教育長
給料月額	800,000円	670,000円	625,000円
期末手当	6月 1.50月分	12月 1.65月分	計 3.15月分
区分	議長	副議長	議員
報酬月額	375,000円	310,000円	280,000円
期末手当	6月 1.50月分	12月 1.65月分	計 3.15月分

の勤務しないことややむを得ないと認められる場合に、90日の範囲内で必要と認められる期間を取得することができます。

④特別休暇

職員の結婚や、分娩、忌引きなど個々の事由に該当する場合に、決められた期間を特別休暇として取得することができます。

⑤介護休暇

職員が配偶者や父母、子などを介護するため勤務しないことが相当であると認められる場合、連続する6月の期間内で必要と認められる期間、取得することができます。

11月の図書館スケジュール

日	月	火	水	木	金	土
		1	2	3	4	5
6	7	8	9	10	11	12
13	14	15	16	17	18	19
20	21	22	23	24	25	26
27	28	29	30			

11月1日は「古典の日」です

は休館日です

〈開館時間〉

火～金曜日：
午前9時30分～
午後7時
土・日・祝日：
午前9時30分～
午後5時



今月の
テーマ
図書

本っていいね！読書のすすめ

読書の秋。お気に入りの一冊を見つけてみませんか。今月は「本」に関する本や「読書」に役立つおすめの本を紹介します。

お・す・す・め・本
きみに贈る本

中央公論新社

中村文則、佐川光晴、山崎ナオコ
ーラ、窪美澄、朝井リョウ、円城塔
ら6人の作家が自身をふり返って綴



ユニークな読書案内。

持ち歩きたくなるかわいい！自分で作るブックカバー

玄光社

シンプルなブックカバーからリバーシブル、和風、もこもこまで。読書がより楽しくなる手作りブックカバーを多数紹介。

今すぐ読みたい！10代のためのYAブックガイド150！
(児童書)

金鹿瑞人 ひこ・由中／監修 ポプラ社
作家、書店員、図書館司書など27人の「本のプロ」が、10代にぜひ読んでほしい本を紹介。

ほんをひらいて

(児童書)

トニー・モリスン&スレイド・モリスン／文
シャドラ・ストリックランド／絵
ほら、ルイズ、本を開いて。広い世界が見えてきたでしょう。本のすばらしさを伝える絵本。

NEW 新着図書の紹介

励み場

青山文平／著 角川春樹事務所
笹森信郎は国もとから江戸へ出て勘定所下役になるが、真の武家になる道のりは遠い。一方、妻の智慧は己の血筋に思い悩み…。



みかづき

森 絵都／著 集英社
昭和36年、小学校で用務員をする吾郎は子ども達の勉強もみる若者。保護者の千明に才能を買われ、共同で学習塾を開く。



ブーツをはいたキティのおはなし

ピアトリクス・ポター／さく
クエンティン・ブレイク／え
静山社
家ではレディ、外では…?! 黒猫キティの華麗なる冒険。ピーターラビットの作者が贈る幻の名作。



プーさんとであった日

リンジー・マティック／ぶん
ソフィー・ブラッコール／え
評論社
世界一有名なあのクマは実在していた?! 戦争のためにカナダからイギリスに渡った子グマと一人の獣医師との真実の物語。



雑誌リサイクルフェア

図書館では、町民文化祭で古い雑誌を無償でお譲りする「雑誌リサイクルフェア」を出店します。

日時／11月6日(日) 午前10時から(雑誌がなくなり次第終了)

場所／中央公民館前中庭 問合せ／図書館

読書週間特別展示

11月9日(水)まで「日本の伝統芸能・狂言・歌舞伎」をテーマに特別展示中です。ぜひ、ご覧ください。

日時／11月9日(水)まで「日本の伝統芸能・狂言・歌舞伎」をテーマに特別展示中です。ぜひ、ご覧ください。

問合せ／図書館



2016年読書週間 標語「いざ、読書」

問合せ／図書館

税に関する小学生の絵画展

11月11日から「税を考える週間」が始まります。町では、期間中に「税金でつくられているもの」をテーマに、小学生の絵画展を行います。土・日曜日もご覧いただけます。

日時／11月11日(金)～17日(木)

土・日曜日含む。午前8時30分～午後5時

場所／役場庁舎1階ロビー ※「税を考える週間」

については、国税庁ホームページをご覧ください

問合せ／税務課



**お茶とお菓子、久御山野菜で
お・も・て・な・し**

敷居が高い「お茶事」を少しまねて、久御山産の味覚を、昼食とお菓子で味わっていただきます。献立に使用するお米・野菜は久御山産、海産は舞鶴港水揚げ、木製食器は京都の北山杉

北京五輪シンクロ代表石黒由美子さん
講演「夢をあきらめない」

人権啓発研修会

人権意識の高揚を図るため、研修会を行います。無料、申込不要、どなたでも参加できます。



を使用し、「海・森・お茶の京都」の「コラボレーション」を実現しました。

日時／12月4日(日)

コース①午前11時クロスピア集合、11時15分昼食、12時お茶席

コース②午前11時45分クロスピア集合、12時お茶席、12時45分昼食、定員／先着20人

費用／2,000円(当日徴収) **申込・問合せ**／11月1日(火)～25日(金)に、住所・氏名・年齢・電話番号

・コース①または②を明記して、FAXまたはメールで産業課へ

秋のアウトドア体験

～淀川三川・秋の満喫プラン～

淀川河川公園背割堤地区では、平成29年3月オープン予定の三川合流域拠点施設「せくらであい館」の開園に向けたイベントを開催します。



地元野菜をおいしく食べる「食」をテーマにした「秋の満喫プラン」で、タッチオープン(写真)を使った豪快なアウトドアッキング教室をはじめ多彩なプログラムが体験できます。

日時／11月12日(土)、13日(日) 午前10時～午後3時

場所／淀川河川公園背割堤地区 **主な内容**／要事前申込①アウトドアッキング教室②野草教室(13日)③スポーツ自転車乗り方講習会(13日)④舟と歴史



タッチオープンを使った野菜料理

①電動アシスト自転車の安全な乗り方教室(12日)②スポーツ自転車試乗会③ツリーイング(13日)④スラックライン ※参加費など、詳しくは三川ホームページを **申込**／11月6日(日)までに三川ホームページ(<http://www.yodogawa-park.jp/sansen/>)の申込みフォーム、またはメールで。申込多数の場合は抽選 **問合せ**／淀川河川公園管理センター sewaris@yodogawa-park.com

クロスピアで会社(求人)説明会

町では、町商工会、ハローワーク宇治と連携して、「求人希望する事業所」と「働きたい人」とをマッチングする会社説明会(求人説明会)を、毎月第3水曜日に開催しています。

11月の参加事業所は、(株)大京塗料商

会(塗料卸売業)、フジモト運輸(一般貨物運輸業)ほか1社です。詳しくは、町ホームページをご覧ください。
日時／11月16日(水) 午後2時～4時(受付は3時45分まで) **場所**／クロスピアくみやま2階 **問合せ**／産業課

城南勤労者福祉会館の教室&城南地域職業訓練センター講座

対象／府内在住または在勤の人 **申込**／受付開始日以降に受講料を持参の上、実施する会館・センターへ(電話・FAX・郵送不可) **問合せ**／府立城南勤労者福祉会館・城南地域職業訓練センター(宇治市伊勢田町新中ノ荒21-8) ☎0774(46)06888、0780

■城南勤労者福祉会館の教室

講座名	受付開始日	期間(曜日)	開講時間	回数	募集定員	受講料等
キムチとチヂミ料理教室	11/1(火)～	12/1(木)	13:30～16:30	1	16	1,500円
親子ッキング教室	11/17(木)～	12/17(土)	10:00～13:00	1	8組	1,500円

■城南地域職業訓練センター講座 一般講座

講座名	受付開始日	期間(曜日)	開講時間	回数	募集定員	受講料等
日商簿記検定3級合格力養成講座	11/1(火)～	12/1～1/26(小・木) 休講日あり	18:30～21:00	13	20	20,000円 別途要教材費

このほかにも講座があります。お問い合わせください。

戦没者追悼式 11月18日(金)

●どなたでもご来場いただけます

被爆証言者の講演と 被爆ピアノによるコンサート

戦争で尊い生命を失われた戦没者を追悼し、永遠の平和への誓いを新たにするため、戦没者追悼式を行います。

第1部は追悼式典を、第2部では被爆証言者の岡田恵美子さんによる講演と、被爆したピアノによるコンサートを行います。被爆ピアノが傷だらけの姿で奏でる平和の音色をお聞きください。



きて・みて・議会

町議会では、町民文化祭にあわせて、議場や委員会室を開放します。議員が案内します。お気軽にお越しください。

日時／11月5日(土) 午前11時～午後2時
場所／議会棟 **問合せ**／議会事務局

クロスピアで農産物直売「福菜市」

山城地域の障害者就労支援事業所等が合同で、野菜などの直売会「福菜市」を開催します。障害のある人が一生懸命育てた新鮮な野菜を用意しま

戦没者のご遺族だけでなく、一般の人も多数のご来場をお待ちしています。

会場へは、左表のとおり臨時送迎バス(中型バス等)を運行しますので、

■追悼式送迎バス乗車場所・発車時刻

号車	発車時刻	場所
1	11:50	下津屋バス停(東向き)
	11:51	下津屋口バス停(東向き)
	11:55	佐山バス停(東向き)
	11:56	佐山東代(昭和シェル前)
	11:57	久御山団地口バス停(東向き)
	11:58	林バス停(東向き)
	12:08	新成田バス停(西向き)
	12:09	栄町バス停(西向き)
	12:13	西栄町バス停(西向き)
	12:14	久御山団地バス停ロータリー
	12:16	佐山小学校東(洗い場前)
	12:18	佐山小学校前(西向き)
	12:22	市田(寿工芸前)
	12:27	東一口橋南西(ローソン北側)
	12:28	前川橋のってこタクシー停留所
	12:29	排水機場前のってこタクシー停留所
	12:30	西一口(スターゼン販売北西)
	12:32	相島西(ヤマト運輸南東)
2	12:10	村東(サークルK前)
	12:12	御牧(玉田神社南西)
	12:14	坊之池(観音寺前)
	12:16	中島のってこタクシー停留所
	12:18	相島公会堂前
	12:25	大橋辺公民館前
	12:28	北川顔バス停(南向き)
	12:30	藤和田バス停(南向き)

※ 1号車は町の「中型バス」、2号車は町の「マイクロバス」で送迎します。

最寄りのバス停から乗車ください。服装は平服でお越しください。
日時／11月18日(金) 午後1時～4時
会場／中央公民館 **問合せ**／住民福祉課

す。

日時／11月12日(土)
午前11時～午後3時
※毎月第2土曜日に開催



開催場所／クロスピアくみやま **販売品**／季節の野菜、加工品、焼き菓子など
問合せ／京都府山城北保健所福祉室 ☎0774(21)2193

ほんごのサロン

町では、家に引きこもりがちで心の健康に不安のある人を対象に、仲間と交流しながらゆっくりと過ごしていただくサロンを毎月開いています。お気

軽にご参加ください。

日時／11月11日(金)
正午～午後3時 **場所**／中央公民館 **内容**／カラオケやゲーム



問合せ／住民福祉課

傾聴サロン「ほんご、でスッキリ

傾聴ボランティア「ほんご」では、ほっとハウス「チエさん」で、傾聴サロンを行っています。

傾聴とは本人や、介護者のお話を聴かせていただくボランティア活動で、話すことで気持ちがすっきりする「こ

(有料広告)

救急・急患 24時間 365日対応

救急告示病院・地域がん診療病院・地域医療支援病院・災害拠点病院・地域リハビリテーションセンター



社会医療法人 岡本病院(財団)

京都岡本記念病院

大切にします
こころから やすらぎを

第二岡本総合病院が、2016年5月の移転を機に改称しました



京都府久世郡久御山町佐山西ノ口 58 番地
TEL.0774-48-5500(代表)

この援助活動」です。ご利用ください。

日時／毎月第3木曜日 午後1時30

～3時30分 場所／ほっとハウス「チ

工さん」(ゆづホール角の信号交差点を

北へ約30^{メートル}) 対象／65

歳以上の一人暮らしの

人、高齢者世帯、介護し

ている人など 申込・問

合せ／町社会福祉協議会



終い支度セミナー「遺言と相続」

今回は「遺言と相続」についてのセ
ミナーを行います。

セミナー終了後、無料相談会を開催
しますので、希望者はセミナー参加申
込と一緒に申し込みください。

日時／11月15日(火) 午後1時30分～

3時30分 場所／中央公民館2階会議

室 講師／はあとメール 福本真由美

行政書士 申込・問合せ／町社会福祉

協議会

スキップ広場

保育所の遊戯室や園庭に親子が気軽
に集まって、一緒に遊びながら子育て
の情報交換や交流をします。校区に関
係なく、どの保育所でも参加できます。
申し込みはいりません。

日時／11月8日(火) 午前10時～11時

30分 場所／御牧・佐山・宮ノ後保育

所 内容／園庭開放 対象／町内在住

の乳幼児とその保護者 持ち物／着替

え・水筒 問合せ／各保育所

おもちゃ病院(おもちゃの修理)

町社会福祉協議会のボランティアグ
ループ「おもちゃ病院」では、子ども
のおもちゃの修理を行います。

日時／11月12日(土) 午前10時～正

午(修理受付は午前11時まで) 場所

／ゆづホール 修理費／無料。部品交

換が必要な場合は要実費 申込／予約

不要。当日修理会場へお持ちください

その他／ものにより修理できない場合
があります。使わなくなった動くおも
ちゃの寄附をお受けしています 問合せ

／町社会福祉協議会

ひとり親家庭バスツアー

町母子寡婦(さつき)会
では、町内のひとり親家庭
の親子を対象に、いきいき
ふれあい事業として、バス
ツアーを行います。

日時／11月27日(日) 午前8時～午後

7時15分 場所／福井県海洋自然セン

ター 費用／親2,000円、子ども

500円 定員／先着5人 申込・問合せ

／11月15日(火)までに子育て支援課へ



**ひとり親家庭を応援する
子どもの居場所づくり**

ひとり親家庭の子どもや親が気軽に
集まれる場所をつくらせてあげて、学
習、ご飯づくりなどをしてひとり親家

佳作

▽御牧小学校3年・田中風、大岡
寿羽、岩崎晃成、4年・山田麻世、
西山煌聖、小森颯良、斎藤大貴、▽

佐山小学校3年・田中永人、山田想

太、4年・荒井心、東晴丸、栗田

遵、相馬千夏、松本一慶、▽東角小

学校3年・藤本友菜、林冬翔、藤本

未菜、南川心優、4年・鈴木蓮人、

西村琉生 問合せ／都市整備課

庭の応援をします。都合の良い時間か
らの出席でも結構です。

日程／左表 対象／町内のひとり親

家庭の小学生とその保護者 定員／10

人 費用／無料。ただし夕食材料費

100円 申込・問合せ／町母子寡婦

(さつき)会 南るり江さん ☎0774

(45)0284 (午後6時～9時)

区分	水曜開催	金曜開催
月日	11月2日、9日、16日、23日、30日、12月7日、14日、21日、28日	11月4日、11日、18日、25日、12月2日、9日、16日、23日、30日
時間	午後4時30分～8時30分	
場所	ほっとハウス「チ工さん」	
内容	遊び、学習サポート、夕食づくり	

ほっとハウス「チ工さん」は、ゆづホール角の信号のある交差点を北へ約30^{メートル}。



保育士(臨時職員)募集

町では、臨時職員(保育士)を募集
しています。

雇用期間／随時～平成29年3月31

日(雇用期間要相談) 応募資格／18

歳以上で、保育士資格がある人 賃金

／時給1,000円 勤務時間等／月

～金曜日(土・日曜日、祝日休み)

午前8時30分～午後5時 勤務場所／

御牧・佐山・宮ノ後のいずれかの保育

所 募集人員／各保育所若干名 申込

み・問合せ／履歴書(市販)に写真を

貼付のうえ、いずれかの保育所へ

**交通安全啓発ポスター入選作品
町民文化祭で展示**

町交通安全対策協議会(田中安太郎
会長)では、夏休みに募集した交
通安全啓発ポスターの審査会を9月
9日に開催しました。応募作品数
320点の中から、優秀賞10点と佳
作20点を選びました。

優秀賞作品は、交通安全啓発ハ

スターカードに印刷し、70歳以上の高
齢者に贈るほか、11月5日(土)、6日(日)
の町民文化祭で展示します。入選者は
次の皆さんです。敬称略。

優秀賞

▽御牧小学校4年・大宮理心、岡本

彩河、小西眞那美、▽佐山小学校3年

・佐野幸菜、達谷春愛、山田紗衣、▽

東角小学校3年・岡林美空、瀧川真史

4年・松井鳳希、田中香帆

佳作

▽御牧小学校3年・田中風、大岡

寿羽、岩崎晃成、4年・山田麻世、

西山煌聖、小森颯良、斎藤大貴、▽

佐山小学校3年・田中永人、山田想

太、4年・荒井心、東晴丸、栗田

遵、相馬千夏、松本一慶、▽東角小

学校3年・藤本友菜、林冬翔、藤本

未菜、南川心優、4年・鈴木蓮人、

自衛官候補生など募集

種目／①自衛官候補生(男子) ②陸上自衛隊高等工科学校生徒(推薦・一般) 対象／①18歳以上27歳未満の人 ②推薦・男子で中卒(見込含む) 17歳未満の成績優秀かつ生徒会活動等に顕著な実績を修め、学校長が推薦できる人 一般：男子で中卒(見込含む) 17歳未満の人 受付期間／①年間を通じて受付②推薦：11月1日～12月2日 一般：11月1日～平成29年1月6日 受付・問合せ／宇治地域事務所(宇治市広野町西裏71-5 S・C O K U B O 202号室) ☎0774(44)7139

くみやまマラソン

ボランティアスタッフ募集

来年1月29日開催の「第27回くみやまマラソン」のボランティアスタッフを募集しています。

大会運営の「カナメ」として、走路監察・給水・会場スタッフとして選手をサポートしませんか？ お手伝いいただける人は、電話で(ご連絡ください)。
連絡・問合せ／くみやまマラソン実施委員会事務局(総合体育館内) ☎0774(44)22005



お知らせ

就学時健康診断

平成29年4月に小学校に入学する、平成22年4月2日～平成23年4月1日

までに生まれた児童を対象に、就学時健康診断を行います。必ず受診してください。

健康診断の通知書がまだ届いていない場合は、学校教育課へお問い合わせください。

■日程

御牧小学校	11月15日(火)
佐山小学校	11月18日(金)
東角小学校	11月22日(火)

各校とも午後1時20分から

社会保険料(国民年金保険料)

控除証明書が送付されます

平成28年1月から12月末日までに納付した国民年金保険料は、納付した全額が確定申告や年末調整の社会保険料控除の対象となります。また、ご家族の国民年金保険料を納付された場合は、納付した人の社会保険料控除として申告することができます。

平成28年1月1日から9月30日までの間に国民年金保険料を納付した人に、「社会保険料(国民年金保険料)控除証明書(ハガキ)」が、日本年金機構から11月上旬に送付されます。10月1日から12月31日までの間に、初めて保険料を納付した人については、平成29年2月上旬に送付されます。

年末調整または確定申告の手続きの際には、この証明書が必要となりますので、大切に保管しておいてください。

問合せ／ねんきん加入者ダイヤル

0570(003)0004 ※0500から始まる電話の場合 ☎06(6630)2505

農業者年金で

より安心な老後生活を

農業者年金は、農業に従事者がより安心して老後生活を過ごすことができます。国民年金に上乘せした公的な年金制度です。加入対象や保険料は次のとおりです。



加入対象／国民年金第1号被保険者(月額400円の付加年金に加入必要)で、年間60日以上農業に従事する60歳未満の人 **年金の種類**／納めた保険料と、その運用益により年金額が決まる積立方式(確定拠出型)の年金保険料／月額2万円～6万7千円(千円単位)の間で、保険料は自分で決めることができ、随時見直しできます **税制上の優遇措置**／支払った保険料は、全額社会保険料控除の対象となり、所得税・住民税の節税につながります **年金の受給**／年金は原則65歳から生涯支給されます。仮に80歳前に亡くなった場合、80歳までに受け取れるはずであった年金に相当する額が、死亡一時金として遺族に支給されます **問合せ**／町農業委員会事務局(産業課内)

地区計画変更(案)の公告・縦覧

久御山町森中内・相島東地区について、都市計画法に基づく地区計画の変更を予定しており、この地区計画の案を次のとおり公告・縦覧します。

公告日／11月1日(火) **縦覧及び意見書提出期間**／11月1日(火)～11月15日(火)。

(有料広告)

京都南大霊園

春と秋のお彼岸・お盆には、JR宇治駅・京阪宇治駅・近鉄小倉駅より送迎バスを運行しております。

永代墓 新区画

1区画 48.8万円 【税別】

墓地・墓石代金 永代管理料込み

天ヶ瀬ダム湖

宇治市市場

至宇治原

京阪線 宇治

●京阪宇治駅から車で14分

●JR宇治駅から車で10分

平等院

●宇治市市場

JR奈良線 宇治

●宇治市役所

●太陽ヶ丘

まずはお電話下さい。

〒611-0021 京都府宇治市宇治金井戸7-23

▶ホームページ <http://km-daireien.jp/>

☎0120-24-8452

宗旨・宗派は問いません。どなたでも御利用になれます。

閉庁日を除く 縦覧場所／都市整備課 問合せ／都市整備課

ゆうホール住民福祉課 窓口コーナー 臨時休業

業務システムの機器更新作業のため、11月26日(土)・27日(日)の2日間、ゆうホール内の住民福祉課窓口サービスコーナーの業務を休業します。そのため、住民票の写しや印鑑証明

対象税・料金等	申込・問合せ先
町府民税、固定資産税・都市計画税、軽自動車税	都 税務課
国民健康保険税	国保健康課 または 税務課
介護保険料	住民福祉課
後期高齢者医療保険料	国保健康課
上下水道料金	上下水道課
保育所保育料 幼稚園保育料	子育て支援課

金融機関／京都銀行、京都中央信用金庫、京都信用金庫、ゆうちょ銀行 申

対象税・料金等／左表 利用できる
町では、11月7日(月)～11日(金)に、ご希望によりご自宅等を訪問し、口座振替の手続きをする「ペイジー」口座振替受付サービスを行います。

自宅で口座振替の登録ができます
キャッシュカードがあれば、町税や町の公共料金の口座振替登録が簡単にできます。



関心のある人は、南部家庭支援センター(宇治児童相談所内) ☎0774(44)3340へご連絡ください。

里親になりませんか
様々な事情のため、家族と暮らすことができないようになった子どもを、自分の家庭に受け入れ、温かく愛情をもって育てていただける「里親」を募集しています。

書などの発行ができません。ご迷惑おかけしますが、ご理解・ご協力をお願いいたします。
問合せ／住民福祉課

【すこやか養育相談】
女性の子育てや介護、家庭の問題、仕事、対人関係などの相談。
日時／11月8日(火)、22日(火) いずれも午前10時～午後1時 申込／面接・電話相談とも前日までに総務課へ。定員に満たない場合は当日も受け付け。

【消費生活相談】
日時／毎週水曜日(11月23日を除く) 午前10時～午後4時 場所／役場2階会議室22
【女性のための相談】
日時／11月17日(木) 午後1時～3時 30分。相談時間は1人25分程度 場所／地域福祉センター 申込／11月2日(水)から同協議会へ。先着6人

【行政・人権擁護相談】
行政相談は、国の仕事についての要望や苦情の相談、人権擁護相談は、差別やいじめなど人権に関する相談。
日時と場所／11月8日(火) 午前10時～午後3時。役場1階相談室1
【弁護士無料法律相談】(町社会福祉協議会)
町内在住または在勤者を対象とした弁護士による無料相談。
日時／11月17日(木) 午後1時～3時 30分。相談時間は1人25分程度 場所／地域福祉センター 申込／11月2日(水)から同協議会へ。先着6人

相談
込／11月1日(火)、2日(水)、4日(金)の午前9時～12時、午後1時～5時に電話で左上表の申込・問合せ先へ。訪問日時等を調整します。なお、役場各課の窓口では随時受付をしています。キャッシュカードをお持ちください。

【子育てと仕事の相談】
家庭の事情や失業等で困っていたり、生活を立て直したいけれど、どうしたらよいか分からない、そんな悩み、相談支援員が解決のお手伝いをします。
日時／11月4日(金) 午前11時～正午、午後1時～3時 場所／役場1階相談室 問合せ／京都府山城北保健所 綴喜分室 ☎0774(63)5747
【ふれあいテレホン相談】(町社会福祉協議会)
電話による色々な悩みごとの相談。
専用電話／075(631)3421
相談時間／午前8時30分～午後5時
【福祉サービス利用援助事業に関する相談】(町社会福祉協議会)

【心配ごと相談】(町社会福祉協議会)
日時／11月10日(木)、24日(木) いずれも午後1時～4時 場所／地域福祉センター
【介護相談】(町社会福祉協議会)
日時／11月10日(木) 午後1時～4時 場所／地域福祉センター

【教育相談】
町内在住の幼児・児童・生徒や保護者を対象に、教育や子育てについての相談をお受けしています。
日時／毎週火～金曜日(祝日を除く) 午前10時～午後5時 場所／教育相談室(ゆうホール2階) ※電話で教育相談室へ予約を ☎0774(46)5640

保育所では、子育てについての色々な相談をお受けしています。
日時／11月17日(木) 午後1時～4時 場所／御牧・佐山・宮ノ後保育所 ※電話での相談は毎週木曜日の午前11時～午後4時までお受けします。

認知症やもの忘れのある人、知的や精神障害のある人で、日常的な金銭管理や通帳の管理が不安な(できない)人に、自立した生活を支援するための相談です。電話相談もお受けします。
日時／11月10日(木) 午後1時～4時 場所／地域福祉センター
【介護相談】(町社会福祉協議会)
日時／11月24日(水) 午後1時～4時 場所／地域福祉センター

(有料広告)

KUMON 秋の無料体験学習

11月16日(水)～11月30日(水)

◆ 栄教室
0774-43-5840
玉城 啓永

◆ 東教室
090-6751-8483
秋山 浩子

申し込み受付中です。上記教室までご連絡ください。

町の施設

ふれあい交流館 ゆうホールの催し

申込は11月2日(水) 午前9時から。
【休館日】毎週月曜日。

【申込と費用】
各教室の参加申込は、来館または電話のうえ、参加者本人がその保護者などが行ってください。定員になり次第、締め切ります。費用は11月8日(火)までにゆうホール窓口(午前9時～午後9時)へお支払いください。費用の記載がない教室は無料です。

童謡を楽しむ会

日時／11月2日(水)・16日(水) 午前10時～11時30分
対象／町内在住または在勤でおおむね50歳以上の人
内容／先生のピアノに合わせて、童謡などを楽しみます。定員／60人。申込不要。当日、直接会場へ費用／資料代だけ必要



漢字の達人教室・えんぴつ書き方道場

日時／11月5日(土) 午前9時30分～10時30分
対象／町内在住の小学2年生以上(大人の参加可)
内容／漢字学習と書写教室を同時並行開催
定員／20人

週末の星空観察会

日時／11月5日(土) 午後5時30分～6時30分
11月と秋の星座を観察、14日(月) 午後5時30分～6時30分
11月68年ぶりの大きく見える満月(スーパームーン)を観察。受付は当日終了時間の30分前まで
対象／星空に興味のある人。小学生以下は保護者同伴。雨天・曇天は中止

漢字出直し塾

日時／11月11日(金)、25日(金) 午前10時～11時30分
対象／町内在住または在勤で18歳以上の人
内容／プリントを使った自習形式で、小学校で習った漢字からもう一度学び直します
定員／30人。申込不要。当日、直接会場へ費用／100円

小学生(親子)科学教室

日時／11月13日(日) 午前9時～午後4時
対象／町内在住の小学生とその保護者。ただし1～2年生は保護者同伴
内容／京都市青少年科学センターの「青年のための科学の祭典」に参加
定員／20人



大人ビデオ鑑賞教室

日時／11月16日(水) 午後1時30分～3時55分
対象／町内在住または在勤で18歳以上の人
内容／映画「片目のジャック」を鑑賞
定員／25人。申込

不要。当日、直接会場へ

脳若返りプロジェクト

日時／11月17日(木) 午前10時～11時30分
対象／町内在住のおおむね50歳以上の人
内容／楽しい学習プログラムで脳の若返り
定員／30人。申込不要。当日、直接会場へ

植物画を描く教室

日時／11月19日(土) 午前9時30分～11時30分
対象／町内在住の小学生以上
内容／植物を観察して描きます
定員／10人



小学生工作教室

日時／11月20日(日) ①午前9時～正午 ②午後2時～5時 ※①②のいずれか選択
対象／町内在住の小学生
内容／木とビー玉でおもちゃを作ります
定員／各10人 費用／300円

小・中学生のための囲碁教室

日時／11月27日(日) 午前9時30分～11時30分
対象／町内在住の小・中学生と保護者
内容／囲碁を基礎から楽しく学びます
定員／20人



大人木工教室

日時／11月22日(火) 午前9時30分～午後4時
対象／町内在住または在勤で18歳以上の人
内容／自由工作(事

前に作品の打ち合わせあり) 定員／6人 費用／材料費

総合体育館の催し

申込は11月3日(木) 午前9時から。
【休館日】毎週水曜日
(祝日の場合は開館)

トレーニング機器使用講習会 &相談日

日時／11月7日(月)・24日(木) 午後7時～7時40分、11月13日(日)・20日(日) 午前10時～10時40分
いずれか一日選択
対象／12歳以上の人(小学生を除く)
内容／体育館のトレーニング機器の使用方法などを学び、機器を利用するために必要な講習会。トレーニングプログラムなどのアドバイス
定員／各先着15人
費用／500円(講習会受講済で相談だけの場合は、トレーニングルーム使用料だけ必要) その他／顔写真(2.5cm×2cm) 1枚必要



体育館開放スポーツデー

日時／①11月12日(土)②26日(土) 午前9時～正午
対象／町内在住または在勤、在学の人
種目／①小学生用バスケットボール、バスケットボール、バドミントン、ソフトバレーボール、卓球、輪投げなど②小学生用バスケットボール、バスケットボール、バドミントン、ソフトバレーボール、ファミリ

バドミントン、バウンドテニスなど
内容／メインアリーナを無料で開放。
申込不要です

やさしい健康体操教室(後期)

日時／12月20日(火)、
1月19日(木)、2月14日
(火)、3月21日(火)の4回
コース 午前9時30分～10時30分 対
象／おおむね50歳以上の人 内容／誰
でも気軽に始められる優しい体操。小
さいボールを使ったストレッチなども
講師／本田宜子さん 定員／先着30人
費用／1,400円



ランニング教室(第2回)

日時／12月11日(日) 午前10時～11時
30分 対象／15歳以上の人(中学生を
除く) 講師／永井
英聡さん 定員／
先着20人 費用／
1回350円



「年末年始の体育施設休館日」

総合体育館及び屋外スポーツ施設
は、12月29日(木)～1月3日(火)まで休館
となります。ご了承ください。

中央公民館の催し

申込は11月3日(木) 午前9時から。
申込人数の少ない教室は、開催を中
止または延期することがあります。

【休館日】毎週水曜日

年賀状(毛筆)教室

毛筆で年賀状の書
き方を学びます。
日時／11月14日
(月)、21日(月)の2回コ
ース。午前10時～11時30分 対象／町
内在住または在勤で18歳以上の人 講
師／日垣翠峰さん 定員／20人 費用
／500円 持ち物／書道道具一式
(お持ちでない場合は貸出あり)



**大人チャレンジ教室
(写真入門教室)**

初心者向けのデジタルカメラ教室で
す。写真撮影の基本を学びます。
日時／11月15日(火) 午前10時～正
午。本教室は来年3月まで毎月第3火
曜日に開催。来月以降の参加も定員ま
で受け付けます 対象／町内在住また
は在勤で18歳以上の人 講師／写真サ
ークル「久写御」、日本写真講師協会
菅根明寿美さん 定員／30人 費用／
1000円 持ち物／デジタルカメラ
(携帯電話のカメラ不可)

(携帯電話のカメラ不可)

染め物教室

のれんを作ります。
日時／11月29日(火) 午前10時～午後
3時 対象／町内在住または
在勤で18歳以上の人 講師／
一寺美紗子さん 定員／15人
費用／1,800円 持ち物
／裁縫道具、エプロン、ゴム
手袋、昼食

**老人福祉センター
荒見苑の催し**

申込は11月8日(火)から参加者
本人が同苑へ。電話可。
【休苑日】毎週日曜日、祝日、
土曜日の午後

写真教室

日時と内容／11月24日(木)
午前9時～午後2時 宇治
植物公園で撮影実技、30日
(水) 午前10時～正午 荒見
苑で講義 対象／町内在住、60歳以上
で2日とも参加できる人 定員／先着
30人 費用／1,000円(入園料
500円含む)



草花教室

日時／12月16日(金) ①午前10時～11
時 ②午後1時～2時 内容／寄せ植
え 対象／町内在住、60歳以上 定員
／先着各20人 費用／1,000円

クリスマスの集い

日時／12月13日(火) 午前11時～午後
2時40分 内容／津軽三味線演奏、ゲ
ーム、昼食、おやつ、プレゼントなど
対象／町内在住、60歳以上 定員／先
着90人 費用／2,000円

**子育て支援センター
あいあいホールの催し**

【休館日】毎週日曜日(第2日曜日)

を除く、月曜日・祝日

離乳食教室

離乳食の進め方を学びましょう。
日時／11月9日(水) 午前10時～11時
30分

親子ひろば

日時／11月11日(金)、25日(金) 午前9
時30分～11時30分 場所／地域福祉セ
ンター2階視聴覚室

日曜開館

日時／11月13日(日) 午前
8時30分～午後5時(プレ
イルーム使用は午前9時～
午後4時)

3B体操

用具を使いながら親子で体を動かし
ましょう。
日時／11月15日(火) 午前10時30分～
11時30分 費用／1家族3000円 申
込／11月8日(火)まで

11月の誕生会

11月生まれのお友だちをお祝いしま
しょう。写真入りのカードをプレゼン
トします。11月22日(火)ま
でに来館の上申し込んで
ください。

日時／11月24日(木) 午
前11時30分から



笑顔をキャッチ!

1歳8か月児健診(10月14日)で見つけたかわいい笑顔です。



11月の母子保健				
健診名など	日(曜)	受付時間	対象	内容
※乳幼児相談	10日(木)	午前9時30分～10時30分	乳幼児	発達・育児・栄養などの相談
※子育て相談(あいあいホール出張相談)	14日(月) 21日(月) 28日(月)	午前9時～午後4時30分	おおむね中学校卒業までの子どもの保護者	あいあいホールの休館日を利用して、保健師等が育児や発達に関する相談をお受けします
3～4か月児健診	15日(火)	午後1時20分～1時40分	平成28年7月生まれ	医師による健康診査、離乳・保育・栄養などの指導、ブックスタート
10か月児健診	16日(水)	午後1時20分～1時50分	平成27年12月生まれ	医師による健康診査、離乳・保育・栄養などの指導
1歳8か月児健診	18日(金)	午後1時20分～1時40分	平成27年2月生まれ	医師、歯科医師による健康診査、身体的・精神的な発達指導
3歳児健診	25日(金)	午後1時20分～2時	平成25年4月生まれ	医師、歯科医師による健康診査、身体的・精神的な発達指導

会場は、保健センターです(※はあいあいホール) 母子健康手帳・健康手帳をお持ちの方は、必ずご持参ください。 **問合せ** / 子育て支援課

子育てや発達の相談 お気軽に

子育て支援課では、子育てや発達の相談を、電話や窓口でお受けしています。相談スペース(写真)には、おもちゃを置いていますので、親子で相談しやすくなりました。

「これって、どこに相談したらいいの?」など、子どもに関する不安や悩みがあれば、保健師等に気軽にご相談ください。

また、月3回、あいあいホールの休館日(月曜日)を利用して、子育て相談を行っています(日程は上表)。

対象は、おおむね中学校卒業までのお子さんの保護者です。

問合せ / 子育て支援課



おもちゃのある相談室

言葉の成長をより一層感じることができ、自分

したり、その顔から直接、手や足の出る絵を描くようになり、また、はさみの使い方も上手で、左手で紙を持ち、右手で直線に切る、といったように左手と右手の異なった運動を組み合わせることが出来ます。

こうした手指を動かす力は、遊びをより具体的に、複雑に、表現するためのものだけでなく、お箸の使用や衣服の着脱など、身の回りのことが自分でできるようになる力につながることも出来ます。

◆言葉の力・考える力

「オッチンする」「ポイする」などの赤ちゃん言葉が消え、「座る」「投げる」など一般的な表現に変化します。また、大小・長短の区別のほか、色や、3つくらいまでの数が理解できるようになります。これは、幾つかのものから共通点を見つけ、それを一般的な意味・もの、対の関係のものとして、広く物事を捉えることができ始めている証拠で、これらを言葉に結び付けて表現できるようになります。

すくすく PART 8 子育て★



◆手の力・器用さ

3歳のお誕生日を迎える頃には、「○○描こう!」とイメージを持ってお絵かきに向かい、大小の丸を組み合わせて顔を表現

3歳児の成長ポイントを知ろう

のしてほしいことや感情を伝えるためには不自由しなくなったり、日常のささいなことや、見慣れているはずのことにも「どうして○○なの?」と説明を求めたりと、大人顔負けな姿をたくさん目にすることが増えるでしょう。

このように、手先の器用さと、言葉や認識の一般化・複雑化、両方の成長が見られることにより、お友だちとの「ごっこ遊び」を楽しんだり、パパやママがやっていることと同じことをしようとお手伝いをしてみようとなります。

手首や指先の細かい動きが可能で、また、相手の視点・考えに沿った言葉の使い方が、子ども自身もできるようになるからこそ、よりリアルなごっこ遊びや、お手伝いへの強い関心につながるようになります。

けれども、また大人に甘えたい姿もこの時期には見られます。時に大人、時に赤ちゃんになる両方の姿を受け止めたいためです。

問合せ / 子育て支援課



福祉医療制度とは、重度心身障害者やひとり親家庭の人が、病院で治療を受けたときに支払う医療費の自己負担分を全額公費で負担する制度です。

■重度心身障害者医療費助成制度

対象／次のいずれかに該当する人。①

身体障害者手帳の等級が1・2級の人②
重度の知的障害者（療育手帳の判定がA）

③身体障害者手帳の等級が3級で中度の知的障害者（療育手帳の判定がB）
申請／健康保険証・障害の程度を証明するもの（身体障害者手帳や療育手帳など）・印鑑を持参のうえ、国保健康課へ

医療費の自己負担分を公費負担

福祉医療制度

■ひとり親家庭医療費助成制度

対象／次のすべてに該当するひとり親家庭の親と子が対象。①ひとり親家庭の親と同居する子がいること。若しくは親のいない子がいること②その子が18歳未満（満18歳に達する日以後最初の3月31日まで）であること。または18歳以上で高等学校に在籍中であること
申請／健康保険証と印鑑、ひとり親家庭である旨確認できるもの（児童扶養手当証書、遺族基礎年金証書など）、他の福祉医療を受けている人はその受給者証を持参のうえ、国保健康課へ

※いずれの制度も所得制限があるの
で、平成28年1月2日以降に久御山町に住所を移した人は、前住所地の所得証明書が必要。問合せ／国保健康課

肺がん・結核検診

肺がん・結核
検診を行います。
職場などで受診
機会が無い人や自営業の人は、ぜひ受診してください。なお、7月にすでに受診している人は受けられません。



対象／受診時に満40歳以上の住民（結核検診は受診時に満65歳以上）
内容／問診、胸部レントゲン検査（問接撮影）。結核検診は肺がん検診のレントゲン写真で読影、たんの細胞診（必要ならだけ）
費用／無料（たんの細胞診は容器代300円。免除制度あり）
受診方法／予約不要。会場で直接受診

膠原病でお悩みの人への個別相談

膠原病でお悩みの人やその疑いがある人、家族を対象に、国立病院機構宇多野病院診療部長の柳田英寿先生による個別相談が行われます。希望者は事前予約が必要。無料です。

日時／11月21日（月）午後1時～3時
場所／京都府山城北保健所（宇治市宇治若森7-6）
定員／先着6人
申込・問合せ／11月7日（月）から同保健所 ☎0774（21）2911へ

※膠原病とは、免疫の異常などで皮膚、関節、筋肉、血管などに病変が生じる病気。例えば、全身性エリテマトーデス、慢性関節リウマチ、強皮症、多発性筋炎などです。

してください。必要なもの／受診票（会場にもあります）、健康手帳（お持ちの人）、健康保険証など本人確認ができるもの
問合せ／国保健康課

日程	時間	場所
11月29日（火）	午前9時～正午	トップワールド駐車場（林）
	午後1時30分～3時	中央公民館東側駐車場
11月30日（水）	午前9時～正午	ゆうホール駐車場
	午後1時30分～3時	クロスピア駐車場

「ゆる体操」でコリや冷えの解消を 教室開催

教室開催

ゆる体操クラブでは、初心者向けに「ゆる体操教室」を開催します。
ゆる体操とは、固まった体を上手にゆるめ、血液や体液の循環を良くすること、体のコリや冷えを解消し、深い呼吸ができるようになる体操です。簡単に覚えられ、特別な道具を使わずに体一つで、いつでもどこでもすることができます。

無料で、申込の必要はありません。直接、会場にお越しください。

日程と場所／下表 講師／ゆる体操

日程	場所と時間
11月12日 26日	【荒見苑】 午前9時50分～11時（※2月11日を除く）
12月10日 平成29年 1月28日	【ゆうホール】 午後1時30分～2時30分
2月11日 25日 3月11日 25日	

※いずれも土曜日です

クラブの会員 服装／軽装で運動しやすいもの 持ち物／バスタオル、水分補給の飲み物
問合せ／国保健康課



出張がん個別相談会

がんに関わる様々な相談を受けける窓口として、出張相談を行います。

日時／11月8日（火）、12月13日（火）
いずれも午後1時～3時30分
場所／京都府山城北保健所（山城広域振興局宇治総合庁舎内）
相談員／京都府がん総合相談支援センター（京都市南区東九条下殿田町43メルクリオ京都2階）の保健師または看護師
相談料／無料
申込／実施日前日の午後4時までに同支援センター ☎0120（0778）394 ※同支援センターでは、電話及び対面相談を、月～金曜日（祝日、年末年始を除く）に実施しています。

美しいハーモニー、会場を魅了 久御山中合唱コンクール

久御山中学校の合唱コンクールが10月6日、中央公民館で行われ、美しいハーモニーを会場に響かせました。

コンクールは、クラス単位で曲目を決め、練習を重ねてきたご自身の1曲を心を込めて歌い上げ、詰めかけた多くの保護者らから盛んな拍手が送られていました。また、最後は3年生全員の学年合唱で「あなたに会えて…」を迫力あるハーモニーで披露、会場を魅了していました。

審査の結果1年1組、2年1組、3年1組が金賞を受賞しました。



▶3年生全員の学年合唱



▶信貴町長からお祝いを受け取る特別高齢者

健康長寿をお祝い 敬老会

70歳以上の人の長寿をお祝いする町の「敬老会」が、9月27日、中央公民館で行われ、約350人が参加しました。

第1部の式典では、信貴町長が「医療・介護・予防・生活支援・住まいが一体となった包括的・継続的な支援体制を構築してまいりたい」と式辞を述べた後、喜寿や米寿、金婚などの出席者にお祝いの品が贈呈されました。第2部では、吉野悦世さんによる歌謡ショーや桂福團治さんの落語などが行われ、参加者は多彩なアトラクションを楽しみました。

初秋の久御山路探訪 ウォークイベント

今年日本遺産に認定された「流れ橋と浜台の『浜茶』」を味わうウォークイベントが9月29日に行われ、町内外から10人が参加し、初秋の久御山路を探訪しました。

京阪淀駅を出発した一行は、大藤神社、光福寺、大池堤跡を巡り中央公民館の遺跡展示室へ。説明の後、地元の茶葉を使った水出し碾茶と茶だんごを味わい一息。その後、バスで浜台の茶園と流れ橋を訪れ、お茶の歴史や流れ橋のいわれなどの説明を受けながら、美しい景観に見入っていました。

町外からの参加者も「久御山のことを知ることができ、楽しかった」と好評でした。



▲浜台の茶畑や流れ橋を望みながらウォークする参加者

地区名	出生児	父・母
西一口	橋本 心菜	匠平・早紀
林	高橋 友莉愛	謙・千晶
下津屋	吉岡 俊弥	洋一・かおる
栄	扇谷 拓杜	篤・和美
//	松井 建介	哲也・菜美子

お誕生



地区名	夫の氏名・妻の氏名
野村	山地 学・山地 良子
佐山	大坪 敬哉・大坪 茜

ご結婚



おめでとう

平成28年9月15日から10月14日までの受付分(敬称略)

運動会でスポーツの秋満喫

秋晴れの10月10日、中央公園野球場で町民運動会が行われ、約2,500人が参加し、スポーツの秋を満喫しました。今年では第50回の記念大会で、記念種目の「50m走」や「小学生交流リレー」、自治会対抗の「綱引き」や「男女混合リレー」などが行われ、熱い戦いが繰り広げられました。

また、9月25日には、第37回佐山自治会運動会が佐山小学校で行われ、親子連れなど約150人が参加して、スポーツやゲームを通じて親睦を深めました。



▲元気がいい玉を投げる子どもたち
(佐山自治会運動会)



▲力いっぱい綱を引く(町民運動会)



▲タイミングを合わせてジャンプ(町民運動会)

自然の恵み・収穫の喜びに感謝 佐山小稲刈り体験

台風一過のさわやかな秋晴れが広がった10月6日、佐山小学校5年生が「稲刈り体験」を行いました。

校区の青少協農業体験専門委員の田をお借りし、同委員の協力で社会科学習の一環として取り組んだもの。初めに鎌の持ち方など稲刈りの手順について説明を聞いた後、児童たちは指導を受けながら、黄金色に実った稲を次々と刈り取っていきました。

稲は、今年5月末に児童たちが田植え体験で植えたもので、収穫の喜びと自然の恵みに感謝していました。



▲青少協農業体験専門委員の指導で稲刈り体験する児童

わがやのアイドル



楓 **克己ちゃん** (2歳)
愛犬のパグととっても仲良し!これからもお互いスクスク成長してね♡



木村 **朔人・悠人ちゃん**
(11か月・2歳)
仲良し兄弟。これからも兄弟仲良くすくすく育てね。



廣田 **悠人ちゃん** (2歳)
お話できるよつになつて毎日「きやか」で楽しいよ。

し尿	くみもれの場合は、必ず収集口から確認のうえ、翌日(翌日が土曜日・日曜日・祝日の場合はその翌日)に、城南衛生管理組合 ☎ 075(631)5171 へ連絡してください。		
11月22日(火)	藤和田、島田、東島田、東一口(国道1号以东)、森(国道1号以东)、森村東(国道1号以东)、野村、野村村東、佐山、新開地、佐古、清水、林、市田、田井、荒見、下津屋	11月1日(火) 11月24日(木)	大橋辺、北川顔、坊之池、森(国道1号以西)、森村東(国道1号以西)、西一口、中島、相島、東一口(国道1号以西)

浄化槽式トイレは、水質検査が必要です

浄化槽式の水洗トイレをご利用の人は、浄化槽の正常な機能を保つため、保守点検と清掃、水質検査が義務づけられています。

実施には専門知識が必要ですので、次のとおり業者へ委託してください。

▼保守点検：毎年3回以上(浄化槽の種類により異なります)：京都府登録の浄化槽保守点検業者

▼清掃：毎年1回以上(浄化槽の種類により異なります)：城南衛生管理組合の許可を得た浄化槽清掃業者

▼水質検査：毎年1回：府知事が指定する検査機関の(公社)京都保健衛生協会 ☎ 075(681)1727

浄化槽の管理者が変更したとき、増改築や下水道への接続などで浄化槽の使用を廃止するとき、環境保全課に届け出をしてください。

問合せ／環境保全課



省エネ対策学習会

京都パルスプラザ(伏見区)の京都環境フェスティバルと、京都有機質資源(株)の「工」の森京都(長岡京市)を見学して、省エネ対策と食品リサイクルシステムについて楽しく学びます。

日時／12月10日(出) 午前9時～午後4時30分。午前9時に中央公民館前または午前9時15分に総合

水道メーターは定期的に確認を

水道メーターは、2カ月に一度(奇数月)検針してありますが、ご家庭等で定期的に水道メーターを確認することで、漏水の早期発見につ



使用済みてんぷら油の回収

町では、毎月第2水曜日を使用済みてんぷら油を回収しています。

公会堂や集会所などの指定された場所に回収箱を設置しています。「使用済みてんぷら油回収」と書かれたノボリ(写真)を目印に午前8時30分までご出してください。

体育館前集合 対象／町内在住または在勤、在学の人。小学生以下は保護者同伴 定員／先着20人 持ち物／筆記用具等 費用／無料。但し、昼食は各自用意 申込・問合せ／11月2日(水)～25日(金)に環境保全課へ。電話可



ながります。

なお、敷地内での漏水修理は、町指定給水装置工事業者に依頼してください。漏水修理にかかる費用は自己負担となります。同事業者は、町ホームページをご覧ください。だくか、上下水道課にお問い合わせください。



なお、てんぷら油を出すときは、キャップで栓がけできるペットボトルなどに入れてください。牛乳パックやビニール袋、発泡スチロール箱などでは漏れるおそれがあるので、使用しないください。

問合せ／環境保全課

ペットに愛情と責任を

11月は犬の適正飼養推進月間です。次のことを守り、ペットは愛情と責任を持って飼いましょう。

■犬の登録と狂犬病予防注射 法律により、生後91日以上の飼い犬は、生涯に1回の登録が必要。狂犬病は犬だけではなく人間や野生動物にも感染する命にかかわる病気です。年1回狂犬病予防注射を受けましょう。

■放し飼いは禁止

犬の放し飼いは迷惑です。事故が発生しないように、必ずしっかりとつないで飼いましょう。

■散歩時のフンの後始末

家の前や道端などのフンは気分の悪いものです。犬のフンの後始末は、飼い主の責任です。回収袋やスコップなどを忘れずに持って散歩に出かけましょう。

問合せ／環境保全課



燃やすごみ	
月・木	佐古、新開地、佐山、粉池、双栗、市田、鈴間、田井、荒見、下津屋、下津屋サンハイツ、島田、東島田、森、坊之池、野村、村東
火・金	松陽台、サントウン佐山、佐山サンハイツ、栄1・2丁目、栄3・4丁目、ハイツ西宇治、清水、林、西武西林、ミサワ林、大橋辺、北川顔、藤和田、近協パレス、中島、西一口、東一口、相島、下津屋団地、東佐山団地、久御山団地(17棟～29棟前のごみ集積所)
水・金	久御山団地(3棟～5棟、7棟、10棟～14棟、34棟～41棟、43棟～44棟前のごみ集積所)

燃やさないごみ	
月	松陽台、サントウン佐山、佐山サンハイツ、大橋辺、北川顔、藤和田、近協パレス、中島、西一口、東一口、相島
火	佐古、新開地、佐山、粉池、双栗、市田、鈴間
水	東佐山団地、久御山団地
木	栄1・2丁目、栄3・4丁目、清水、ハイツ西宇治、林、西武西林、ミサワ林
金	田井、荒見、下津屋、下津屋サンハイツ、下津屋団地、島田、東島田、坊之池、森、野村、村東

プラマーク製品	
月	栄1・2丁目、栄3・4丁目、清水、ハイツ西宇治、林、西武西林、ミサワ林
火	島田、東島田、坊之池、森、野村、村東、田井、荒見、下津屋、下津屋団地、下津屋サンハイツ
水	東佐山団地、久御山団地
木	松陽台、サントウン佐山、佐山サンハイツ、大橋辺、北川顔、藤和田、近協パレス、中島、西一口、東一口、相島
金	佐古、新開地、佐山、粉池、双栗、市田、鈴間

リサイクル ごみ	ペットボトル・紙パック
	2日(第1水曜日)
	16日(第3水曜日)
	缶・ビン
	9日(第2水曜日)
	23日(第4水曜日)

*ペットボトルのキャップとラベルは、
はずして「プラマーク製品」として
出してください。

使用済み天ぷら油
9日(第2水曜日)

※指定の場所に、油の入っていた
容器等に入れて出してください。
なお、役場庁舎南側の塵芥収
集車庫内に、平日の午前8時
30分～午後5時15分まで、回収
場所を常設しています。



町公共機関電話番号等

久御山町役場(代表)

☎ 075 (631) 6111/0774 (45) 0001 FAX 075 (632) 1899

課別ダイヤルイン等

総務課 ☎ 631-9991/45-3922
✉ somu@town.kumiyama.lg.jp
FAX 075 (632) 1899

行財政課 ☎ 631-9992/45-3924
✉ gyoza@town.kumiyama.lg.jp
FAX 075 (632) 1899

税務課 ☎ 631-9926/45-3908
✉ zeimu@town.kumiyama.lg.jp
FAX 075 (632) 5933

住民福祉課 ☎ 631-9902/45-3902
✉ jumin@town.kumiyama.lg.jp
FAX 075 (632) 5933

子育て支援課 ☎ 631-9904/45-3905
✉ kosodate@town.kumiyama.lg.jp
FAX 075 (632) 5933

国保健康課 ☎ 631-9913/45-3906
✉ kokuho@town.kumiyama.lg.jp
FAX 075 (632) 5933

環境保全課 ☎ 631-9917/45-3907
✉ kankyo@town.kumiyama.lg.jp
FAX 075 (631) 6149

都市整備課 ☎ 631-9961/45-3912
✉ toshi@town.kumiyama.lg.jp
FAX 075 (631) 6149

産業課 ☎ 631-9964/45-3914
✉ sangyo@town.kumiyama.lg.jp
FAX 075 (631) 6149

上下水道課 ☎ 631-9987/45-3919
✉ suido@town.kumiyama.lg.jp
FAX 0774 (46) 0086

学校教育課 ☎ 631-9974/45-3917
✉ gakkyo@town.kumiyama.lg.jp
FAX 075 (631) 6129

社会教育課 ☎ 631-9980/45-3918
✉ shakyo@town.kumiyama.lg.jp
FAX 075 (631) 6129

議会事務局 ☎ 631-9996/45-0105
✉ gikai@town.kumiyama.lg.jp
FAX 075 (632) 3000

会計課 ☎ 631-9932/45-3909
✉ kaikai@town.kumiyama.lg.jp
FAX 075 (632) 1899

消防本部 ☎ 631-1515
✉ shobo@town.kumiyama.lg.jp
FAX 075 (632) 5382

図書館 ☎ 0774 (45) 0003
✉ toshokan@town.kumiyama.lg.jp
FAX 0774 (46) 5690

まちの駅クロスピアくみやま
☎ 075 (632) 2300 FAX 075 (632) 2001
子育て支援センター あいあいホール
☎ 0774 (41) 2263 FAX 0774 (41) 2283
老人福祉センター 荒見苑
☎ 0774 (44) 3405 FAX 0774 (44) 7801
健康センター いぎきホール
☎ 0774 (41) 3466 FAX 0774 (44) 1199
体育協会(総合体育館内)
☎ 0774 (44) 2205 FAX 0774 (44) 2203
社会福祉協議会
☎ 075 (631) 0022 FAX 075 (632) 3001
ふれあい交流館 ゆうホール
☎ 0774 (45) 0002 FAX 0774 (46) 5610
総合体育館
☎ 0774 (44) 3700 FAX 0774 (44) 2203
中央公民館
☎ 075 (631) 1000 FAX 075 (632) 0031
御牧保育所 ☎・FAX 075(631)2475
佐山保育所 ☎・FAX 0774(43)2970
宮ノ後保育所 ☎・FAX 0774(43)4906
御牧幼稚園 ☎・FAX 075(631)4531
佐山幼稚園 ☎・FAX 0774(43)8644
東角幼稚園 ☎・FAX 0774(44)4966

10月1日現在 久御山町の人口 16,264人(男8,059人、女8,205人) 世帯数6,884

消費生活110番

vol.216

インターネット予約の旅行トラブル

これから年末年始や冬休みなどの旅を計画するシーズンですが、全国の消費生活センターに寄せられる、インターネットで予約した旅行に関するトラブルが5年前の約2倍に増加しています。

中には、「旅行サイトから予約確認メールが届いたにもかかわらず、現地に行ったら予約が取れていなかった」「一度しか予約していないのに代金を二重に請求された」など、消費者が予約時に注意をするだけでは防ぎきれないトラブルもみられます。また近年では、海外事業者が運営する旅行サイトに関して「顧客対応窓口の説明が間違っていた」「日本語の顧客対応窓口がない」などの相談が寄せられています。

ほかにも、▼旅行サイトで海外

のホテルを予約したが、現地で予約が取れていないと言われた▼予約中「エラー」と表示されたため別の予約をしたら、二重予約になってしまった▼予約内容が、自分が選択した内容と違って代金を支払ったが、航空券を受け取らないまま事業者と連絡が取れなくなった▼半年後の航空券を解約したいが、代金の50%の解約料がかかる▼予約内容を訂正したいが、日本語の顧客対応窓口がない▼返金に関する顧客対応窓口の説明が間違っていたなどの相談が寄せられています。

海外旅行サイトの場合、コミュニケーションを取るのが難しかったり、日本の法律などを用いた交渉が難しいケースがあります。また、事業者が倒産した場合、代金の全額払い戻しを受けることが難しいという問

題があります。

【消費者へのアドバイス】

▼契約前に旅行サイトの所在地確認をする▼申込の前に、解約料などの契約条件や予約内容をよく確認する▼予約確認メールなどは、旅行が終わるまで保管しておきましょう。

万が一、トラブルに巻き込まれたら、一人で悩まず京都府消費生活安全センター☎075 (671)0004、京都府山城広域振興局商工労働観光室☎0774(21)2103へご相談ください。なお、毎週水曜日には、消費生活相談員が無料相談を受けています。詳しくは役場産業課へ。



ヘルシークッキング

vol.214 鮭のゴマゴマ焼き

ごまの焼ける香ばしい香りで、少ない塩分でもおいしくいただけます。

食生活改善推進員協議会「久味の会」



エネルギー 136キロカロリー／1人分
塩分 0.2グラム

●材料 (4人分)

- | | |
|--------------|------------------|
| 生鮭 …………… 4切れ | フリルレタス …… 1枚 |
| 塩 …………… 少々 | ズッキーニ …… 1/2本 |
| 水溶き小麦粉 …… 適量 | パプリカ (赤) …… 1/2個 |
| 白ごま …… 大さじ3 | パプリカ (黄) …… 1/2個 |
| 黒ごま …… 大さじ2 | |

作り方

- ①鮭は両面に軽く塩をふる。白ごまと黒ごまを混ぜておく。ズッキーニは輪切り、パプリカはそれぞれくし型に切っておく。フリルレタスは食べやすくちぎっておく。
- ②水溶きの小麦粉を「①」の鮭につけ、「①」で合わせたごまをまぶす。
- ③フライパンで「②」の鮭を焦げないように両面焼く。同じフライパンでズッキーニとパプリカを焼く。
- ④「③」の鮭を皿に盛り、フリルレタスとズッキーニ、パプリカを色よく盛り付ける。