

## 園児と高校生、楽しく交流

東角幼稚園と佐山幼稚園で園児と久御山高校生との交流会が行われました。これは、同校の「発達と保育」の授業として行われたもので、11月19、20日の2日間にわたって同校の3年生が来園し、園児たちと交流しました。

写真は、19日に東角幼稚園で園庭にある落ち葉の中で高校生と楽しく遊ぶ園児たちです。

### 主な内容

- |                             |                             |
|-----------------------------|-----------------------------|
| ■町制施行60周年記念「子ども議会」・・・・・・・・② | ■明るい選挙啓発ポスター・標語 特選・入選作品・・・⑩ |
| ■久御山中学校の職場体験・・・・・・・・④       | ■インフォメーション・・・・・・・・⑫         |
| ■町いじめ問題対策調査委員会発足・・・・・・・・⑥   | ■保健予防のコーナー・・・・・・・・⑬         |
| ■1月から「プラマーク製品」分別収集スタート・・・⑧  | ■みんなの広場・・・・・・・・⑳            |

# 子ども視点でまちのかたちを提案

## 町制施行60周年記念「子ども議会」

10月25日、町役場議会棟本会議場で「町制施行60周年記念子ども議会」が開かれました。まちづくりや議会のしくみを学び、町政への理解を深めることを目的に5年ごとの町制施行記念の年に開催しています。

明日の久御山町を担う子どもたちが「一日議員」となって、公共交通や教育施策などについて日々を思っていることを議会方式で質問しました。



「子ども議会」に臨む「一日議員」の皆さん



**奥野未来 議員**  
佐山小学校6年

府道宇治淀線は交通量が多いにも関わらず歩道が狭く危険なので広げてください。また、通学路には細い道があり車も通って危ないので、ガードレールをつけてください。

**信貴町長**：確かに府道宇治淀線は大変交通量が多く、一部歩道が整備されていない所もあります。府道は京都府の管轄のため、京都府へ要望を行っていきます。ガードレールについては、危険な場所に出来る限り設置するなど、歩行者に十分注意ができるようにしていきたいと考えています。



**村田昂樹 議員**  
御牧小学校6年

久御山中学校から久御山高校へ自動的に進学できる一貫校にしてほしいです。そうすれば、みんなが高校へ行くことができ、私立へ行くための費用もなくなり公平になると思います。

**山本教育長**：高校の種類はたくさんあり、力を入れて取り組んでいる内容は高校によって異なります。どの高校で頑張りたいかも人によって異なるため、自分が行きたい高校を選べる今の制度が良いと考えます。



**中村空 議員**  
東角小学校6年

河川敷運動広場にはサッカーの練習などの時に体を休めるための木陰がありません。河川敷にたくさん木を植えて、木陰で体を休めることができる憩いの場を作してほしいです。

**信貴町長**：河川敷へ植林をすると、樹木が川の流れを妨げ、洪水の原因になることがあります。木津川を管理する国では、計画的に樹木の伐採が行われています。河川敷のグラウンドを利用する時は、テントなどを使って楽しく利用していただきたいと思っています。



**上村伊吹 議員**  
佐山小学校6年

久御山町には鉄道がないため、車での移動手段がなく、道路事情によっては時間に間に合わないことがあります。鉄道があれば車の量が減り渋滞も減るため、もっと住みやすくなると思います。

**信貴町長**：鉄道の建設には大変難しい問題がたくさんあります。町内を走っている公共バス交通がもっと便利になるよう努力していきますが、皆さんも積極的にバスのご利用をお願いします。



**馬場崎陽三議員**

御牧小学校6年

体を動かした後にすぐに冷たい飲み物が飲めるように、小学校の体育館前などにウォータークーラーをつけてほしいです。

**山本教育長**：ウォータークーラー内部は、頻繁に手入れをして清潔に保たないと細菌が増えやすい構造になっています。各学校には1年中お茶が出るようにお茶飲み場を設置しています。家庭から水筒を持参することもできますので、ウォータークーラーの設置は考えていません。お茶や水筒で水分補給をお願いします。



**古谷竜太議員**

久御山中学校3年

ふるさとフェアが数年前に終わってから、それに使っていた

お金が余っていると思います。町は財政が豊かであると思われていますが、そのお金はどのように使われていますか。

**信貴町長**：財政が豊かと言われていますが、国からの交付税がないため、自分たちの税金でやりくりをしないといけません。そのため、時々ニーズに合った目的に組み替えていく改革を行っています。安全で安心して暮らせるまちづくりのために大切に税金を使っています。



**山本莉公議員**

東角小学校6年

町内に中学校をもう一つ作ってほしい。2校になることで、お互いが意識して勉強や部活動などを高め合えると思います。

**信貴町長**：中学校を2校にすると、各教科に複数の先生を配置することが困難になったり、先生の数や生徒数が限られるため部活動の種類が限られたりすることが考えられます。町内には1校しかありませんが、様々な分野で近くの中学校と練習試合や交流を深めているところで



**長尾心愛議員**

佐山小学校6年

久御山町にはボールで遊べる公園が少ないです。学校のグラウンドはありますが、ボール遊びのできる公園を増やしてほしい。

**信貴町長**：公園は住民の皆さんの憩いの場所であると思っています。公園でボール遊びをすることに反対していませんが、周りのみんなが安心して使えるように、ルールとマナーを守って使ってもらえたらと思います。大きな公園を作るには沢山のお金と広い土地が必要ですので、今ある広い公園を利用してほしい。



**窪田健太郎議員**

久御山中学校2年

市になれば住所が短くなって良いと思います。市になるためには、人口が5万人くらい必要なので合併しないといけないと思います。

**信貴町長**：久御山町では平成19年9月に合併せず独自で行政運営をしていく方針として、今日まで歩んでいます。私も合併せずに持続可能な行政運営を継続していくことが重要と考えています。合併問題は住民のご意見をお聞きして判断することが基本ですので、町の将来について、考えていただくようお願いいたします。



**中村清香議員**

御牧小学校6年

久御山町内の移動には車が必要で、渋滞する時もあり時間がかかりません。便利で安全で環境にも優しい電車を通してほしいです。

**信貴町長**：電車は大都市と大都市を結ぶ主要な交通機関です。久御山町はその通過地となっていないため、鉄道が通っていませんが、近隣の駅をつなぐ路線バスが通っています。皆さんの積極的な路線バスや「のってこバス」の利用をお願いします。



**塚田良菜議員**

東角小学校6年

私の知っている公園には屋根のある休憩スペースがありません。最近増えているゲリラ豪雨に備えて、雨宿りできる休憩スペースを設置してほしいです。

**信貴町長**：久御山町には、屋根付き休憩スペースが設置されている公園は8箇所あります。面積の小さな公園に休憩スペースを造ると、遊具などを設置するスペースがなくなってしまいます。しかし、この提案を参考に「みんなにとって優しい公園」を造っていきたいと思います



**中田りの副議長**

久御山中学校3年

久御山中学校で、弁当と給食のメリット・デメリットを踏まえ

**信貴町長**：久御山町では、以前のアンケート調査で家庭での弁当を希望している生徒や保護者も多かったことから完全給食はしていませんが、昨年11月に町中学校給食等検討委員会を立ち上げ、中学生にとって最もふさわしい給食等のあり方を検討しています。弁当と給食のメリットとデメリットを考慮して、中学校給食等の実施に向けて協議していきます。

# 久御山中学校の職場体験

## 働くことの喜び・厳しさ身をもって経験

将来の夢や希望を抱き、進路に対する展望を切り拓く一助にと、11月5日から7日まで、久御山中学校の職場体験学習が町内37事業所のご協力を得て行われました。

体験したのは、2年生144人で、自ら希望する職場を選択して、実際に仕事をしている人と接し、体験を通して、働くことの厳しさや喜びなどを身をもって経験しました。今号では、体験した中学生のうち、7人に感想などを聞いてみました。

### 久御山町を愛し、社会に貢献できる人に

久御山中学校 光島正豪校長

将来、職業人として社会で働くにあたっての知見を広めるため



車修理の体験をする松永さん

■田井自動車工業株式会社  
久御山中学校2年 松永 花奈さん

車の性能や車種に興味があり、特に80〜90年代の車にアコがれていたのので、一度、車関係の仕事を体験してみたいと思っていました。

車の修理の手伝いや掃除などをしていますが、車に触っているだけで楽しいです。車に関すること以外に、あいさつや返事の大切さなど色々と教えていただき、とても勉強になりました。社会に出た時、良い経験になると思います。



野菜の点検をする松本さん

■久御山町農産物直売所「旬菜の里」  
久御山中学校2年 松本 伊織さん

販売の仕事に興味があり、将来に役立つと思い、この仕事を選びました。

レジでの接客や袋詰め、陳列している野菜の点検などの作業を体験しました。

思っていたよりも楽しく、普段は客として来店していますが、店員として中に入ってみると全く違う感じがしました。とても勉強になり、良い経験になりました。



小学校の給食調理を体験する山東さん

■御牧小学校給食室  
久御山中学校2年 山東 玲香さん

料理が好きで、家でお手伝いしているのですが、一度調理の仕事をしてみたいがこの職場を選びました。

野菜の皮をむいたり、カットしたり、混ぜ合わせたり色々体験させていただきました。給食室での立ち仕事ですが、辛くありませんでした。

経験させていただいて、調理する方大変さ、給食のありがたさがよく分かり、感謝の気持ちが強くなりました。

に、毎年、キャリア教育の一環として取り組んでいます。

職場体験を通して、働くことの関心と仕事の厳しさややり甲斐を感じ取ってくれることを期待しています。

町内には多くの事業所があります。毎日、登下校などで何気なく通り過ぎていく所にも、多くの人が働き、色んな種類の仕事があります。今回、生徒が体験する職業は一つですが、その体験を基に新たな視点で町の良さを再発見し、地域に対する愛情や誇りを深め、社会に貢献できる人になってくれることを願っています。

お忙しい中、職場体験を受け入れてくださった事業所の皆様に心からお礼を申し上げます。色々とご迷惑をおかけしたことと思いますが、今後ともよろしく願います。

ご協力いただいた  
37事業所の皆さん  
ありがとうございました



ポイントカードの作成を体験する打越さん

株式会社ヤマダ電機  
テックランド久御山店  
久御山中学校2年 打越 貴宝さん  
販売に興味があつてこの仕事を選びました。  
レジでの接客や袋詰め、ポイントカードの作成作業などを体験しました。



製品の洗浄を体験する山本さん

京都樹脂精工株式会社  
久御山中学校2年 山本 瑛己さん  
機械が好きでこの仕事を選びました。  
3日間のうちにプラスチック製品の加工や洗浄などの仕事を日替わりで体験させてもらいました。  
思っていたよりも辛かったです  
が、やはり機械に興味があるので面白かったです。  
将来のための良い経験になったと思います。



保育の体験をする齋間さん

宮ノ後保育所  
久御山中学校2年 齋間 菜緒さん  
小さい子どもが大好きで、保育に興味があつたのでこの仕事を選びました。  
おむつの交換やトイレ、着替えなど1歳児の保育を体験しました。  
いつも近所の小さい子どもと一緒に遊んでいて、同じようなことをしているので、楽しく体験することが出来ました。  
将来は保育所で働きたいと思っているので、良い経験になりました。



放水訓練を体験する大西さん

久御山町消防本部  
久御山中学校2年 大西 陸玖さん  
小さい頃からテレビなどを見て、人を助ける仕事が「カッコイイ」と思っていて、消防を希望しました。  
ホースの巻き方やロープの使い方、放水の訓練などを体験して、体力がなければできないと思いました。  
消防士の皆さんは、テキパキとした動きや強靱な体力など、「すごいなあ」と感じました。教えていただいたことは、これからの生活に活かしていけそうです。

お母さんが同じような仕事をしているので、その大変さが身に染みて分かりました。  
将来はサッカー選手になる夢がありますが、今回の体験も良い経験になりました。

# お互いの人権を守ることは 基本的なルールです

12月4日～10日「人権週間」

「人権」とは、「全ての人が生命と自由を確保し、それぞれの幸福を追求する権利」あるいは、「人間が人間らしく生きる権利で、生まれながらに持つ権利」であり、誰にとっても身近で大切なもの、日常の思いやりの心によって守られるものです。

お互いの人権を大切にすることは、日常生活を送るうえで、最も基本的なルールです。しかし、現実の社会では、虐待によって命が奪われたり、陰湿ないじめによって心身とも深く傷つけられたりすることがあります。高齢だから、障害があるから、同和地区出身者だから、外国人だからといったことで差別を受けることもあります。これも、悲しく痛ましい人権問題です。

12月4日から10日は「人権週間」です。一人ひとりが人権を大切にすることの重要性を認識し、他人の人権に十分配慮した行動がとれるよう、人権について一層理解を深めましょう。

期間中の12月4日(木)午後3時30分からイオン久御



人権の花「すいせん」の球根を植え付ける佐山小学校の子どもたち。

本店と周辺で、人権意識の向上を目指して啓発活動を行います。

## ■人権相談

人権侵害と思われるような不当な差別や暴行・虐待などは、一人で悩まず、役場住民福祉課または総務課へご相談ください。また、毎月第2火曜日は、町の人権擁護委員が人権擁護相談をお受けしています。

相談は無料。秘密は固く守られます。今月の相談日は12月9日(火)です。時間は午前10時～午後3時まで。場所は役場1階相談室1です。

問合せ／総務課、住民福祉課

**本**町のいじめ問題に対する調査研究や対策協議、重大な事態が発生した場合の事実調査などを行う「久御山町いじめ問題対策調査委員会」の第1回委員会が、10月29日役場会議室で開かれ、委嘱書の交付や委員会の任務説明、町内のいじめの現状報告などが行われました。

いじめは、子どもに深刻な被害をもたらす重大な人権侵害であり、決して許される行為ではありません。

しかもいじめは、弱者に対して意識的に、精神的・肉体的な苦痛を与えることであり、いじめられた人は想像もつかないほどの深い苦しみを味わうことになります。

このようないじめを防止し、次代を担う子どもたちが、将来の夢を抱きながら生き生きと明るく健やかに成長できる社会をつくることは、社会全体で取り組まなければならない重要な課題です。

しかし現実には、いじめや暴力などにより、子どもの生命や心身に重大な危険が生ずる事案が全国的に発生しています。

委員会はこのようないじめをはじめとした生徒指導上の諸問題の基本方針や施策の策定に關

## 重大事態に速やかに対処

### 町いじめ問題対策調査委員会発足



10月29日に開かれた第1回町いじめ問題対策調査委員会

して必要な調査や審議を行うこととしていきます。また、いじめ等により重大な事態が発生したときに、町教育委員会または学校の求めに応じて、その事態に対処するため、速やかに事実調査を行い、町長に報告することとしています。

町では今年4月、いじめ防止と、いじめに対して迅速・組織的に対応するための「町いじめ防止基本方針」を策定し、町内各小中学校でも基本方針を定めており、今回の委員会の発足により、家庭、学校、地域、行政など社会全体でいじめの未然防止、早期発見、早期対応の体制が一層強化されました。

このほど設置された委員会は町教育委員会の附属機関で、委員には次の皆さんが委嘱され、この日の第1回委員会で、委員長、副委員長が選出されました。( )は所属。敬称略。

- ▼委員長 〓 依田博(大学教授)
- ▼副委員長 〓 勝田安一(学校運営協議会)
- ▼委員 〓 山之口泉(京都弁護士会)、大村誠(宇治久世医師会)、岩井秀世(臨床心理力ウンセラー)、黒川洋一(保護司)、西村光明(宇治署スクールサポーター)

問合せ／学校教育課



実際の投票箱を使って模擬投票する生徒

## 久御山中で出前講座 模擬投票などで選挙の大切さ学習

10月28日、久御山中学校3年生160人を対象に選挙啓発に係る出前講座が開催されました。

これは、主権者教育の充実と来年4月に執行が予定されている統一地方選挙への啓発・周知を目的として、町と府の選挙管理委員会と明るい選挙推進協議会が行ったものです。

1時限目から5時限目を利用してクラスごとに

公民の授業として実施。初めに「投票できるのは何歳から？」「当確は誰が決めている？」などの〇×形式のクイズに生徒たちが答える形で選挙についての説明がありました。

その後、模擬の「中学校校長選挙」を行い、各クラス3、4人がマニフェストを発表した後、クラス全員が選挙で実際に使用する記載台や投票箱を使って、投票しました。

最後に先生が「投票ができるのはまだ先ですが、きちんと投票に行きましよう」と話されていました。

1月14日、遺族や来賓約180人を迎え久御山町戦没者追悼式が中央公民館で行われ、町内戦没者228柱のご冥福をお祈りすることにも、二度と戦争を繰り返すことのない恒久平和へ思いを新たにしました。

信貴康孝町長は「戦没者の方々の尊い犠牲と、ご遺族の努力の上に築かれた平和と繁栄を二度と手放してはならないと強く感じます。歴史を風化させることなく、戦争の悲惨さ、平和の大切さを語り継いでいかなければなりません」と式辞を述べました。

遺族を代表して北澤道子さん(佐山)は「故郷や家族のことを偲びつつ、二十歳や三十歳の若い命を異郷の地に埋められた多くの戦没者のことは、いつまでも決して忘れてはならないので

## 白菊献花し、 平和の誓い新たに 戦没者追悼式



参列者が白菊を献花

はないでしょうか。参加されている皆様にはそれぞれの立場で戦争のない世界の実現に努力してください」と、追悼の言葉を述べられました。

この後、遺族や来賓、参列者全員が白菊を献花して戦没者のご冥福をお祈

りました。

引き続き行われた第2部では、映画「アオギリにたくして」が上映され、平和の尊さと命の大切さへの思いをかみしめました。

# 12月14(日)は投票日です

投票時間／午前7時～午後8時

## 衆議院議員総選挙・最高裁判所裁判官国民審査

12月14日(日)は、衆議院議員総選挙・最高裁判所裁判官国民審査の投票日です。棄権することなく、あなたの大切な一票を投じましょう。

投票の方法など詳しくは、広報くみやま「選挙特集号」をご覧ください。

問合せ／町選挙管理委員会事務局(総務課内)



平成27年

# 1月から「プラマーク製品」分別収集スタート

リサイクルの推進による資源の有効活用と、埋め立て処分するごみを減量するため、「プラスチック製容器包装ごみ」の分別収集を、来年1月から実施します。

これにより、今まで「リサイクルごみ」として収集していた缶類などの収集日が一部変更になるほか、ごみの「出し方」「分け方」も少し変わります(下表参照)。

## プラマーク製品として分別収集するもの

プラスチック製で商品を入れたもの(容器)や包んだもの(包装)が対象です。



■このマークが目印

■シャンプー  
ーや食用  
油・洗剤な  
どのボトル  
類

■マヨネー  
ズやわさび  
などのチュ  
ーブ類



■カップ類  
プリン、卵パ  
ックなどの  
カップやパ  
ック容器

■菓子袋、  
レジ袋、ラ  
ベルなど

■惣菜や刺  
身などの食  
品トレイ



■その他、発泡スチロールなどの保護材や、ペットボトル・インスタントコーヒーなどのキャップ類

## こんなものは対象外!

■容器包装でないもの

今回の分別対象となるものは、「容器包装リサイクル法」に対応するものなので、容器包装でないものは対象になりません。

例えば、プラスチック製の洗面器やおもちゃ、カセットテープなどは容器包装ではなく商品そのものなので、今までどおり「燃やさないごみ」として出してください。



■汚れが取れないもの

軽い水洗いやふき取りで汚れが落ちないものは、生ごみなどの「燃やすごみ」と一緒に袋に入れて出してください。

れて出してください。

## 平成27年1月から ごみの分け方・出し方が変わります

ごみの種類	分け方	出し方	収集日
燃やすごみ	軽く水洗いなどをして、汚れが取れないプラマーク製品が加わります。	今までどおり町が指定する袋に入れて出してください。	今までどおり週2回です。
燃やさないごみ	プラマーク製品がなくなります。		今までどおり週1回です。
リサイクルごみ	ペットボトル	町が指定する袋に入れて、二重袋にせずに出してください。	今までどおり第1・3水曜日です。
	紙パック	切り開いて、ひもでくっつけて出してください。	今までどおり第1・3水曜日です。
	缶類	町が指定する袋に入れて、二重袋にせずに出してください。	第1・3水曜日から第2・4水曜日になります。
	びん類		今までどおり第2・4水曜日です。
	発泡トレイ・発泡スチロール	プラマーク製品で収集します。	第2・4水曜日からプラマーク製品の収集日になります。
	ペットボトルキャップ		燃やすごみの収集日からプラマーク製品の収集日になります。
プラマーク製品	プラマークの表示があるプラスチック類を出してください。		週1回



## プラマーク製品の出し方

### ステップ①

#### プラマークを確認する

対象となるプラマーク製品には「プラマーク」が付いています。



キャップやフタなど本体と分離してしまうものは、本体（ラベル）のみにマークが付いているので、探してみてください。

### ステップ②

#### 汚れを取り除く

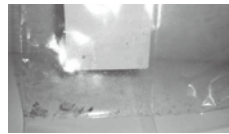
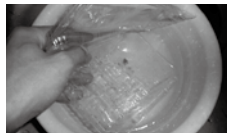

中を軽くすすぐ

中身を使い切る

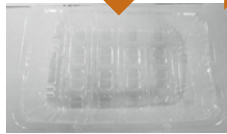

水気を切り乾かす

異物を取り除く

### ステップ③

町が指定している袋に入れて出す（袋は二重にする）

袋を二重にして出されると、選別の際に余計な手間がかかります。

※ボトル類・チューブ類など

を分けて出す必要はありません。一つの袋に入れて出してください。

なお、「燃やすごみ」や「燃やさないごみ」は二重袋で出してください。たまたまかまいません。



## 「プラマーク製品」 分別収集「Q & A」 No. 5

**Q** 「プラマーク製品」以外のごみも二重袋で出してはいけないのですか？

**A** 「燃やすごみ」や「燃やさないごみ」は今までどおり二重袋でも結構ですが、プラマーク製品や缶類・ペットボトルなどのリサイクルごみは二重袋にならないようにご協力をお願いします。

**Q** 「燃やすごみ」となる汚れのとれない「プラマーク製品」は、どのように出せばいいのですか？

**A** 残飯や紙くずなどの燃やすごみと一緒にごみ袋に入れて出してください。別の袋に入れる必要はありません。

## 消費生活110番

vol.193

## 増え続ける特殊詐欺にご注意！①

オレオレ詐欺や架空請求詐欺、還付金等詐欺などの振り込め詐欺や、「宝くじの当選番号教えます！」と、うまい話を持ちかけてくる詐欺などの振り込め詐欺以外の特殊詐欺。様々な詐欺の総称として「特殊詐欺」と呼ばれていますが、その被害はいまだ撲滅とは程遠い状況にあります。対策が進んだとしても、詐欺グループはまた新たな詐欺を考え出し、被害を広げていく、警察と詐欺グループとのいたちごっこが延々と繰り返されているのが現状です。

特殊詐欺には次のような種類があります。

### ①オレオレ詐欺

電話を利用して親族、会社の上司、警察官、弁護士等を装い、会社での横領、トラブルや交通事故の示談金名目で、現金を預金口座等に振り込ませたり、宅配便や郵送などで送金させるなどの方法によりだまし取る詐欺。

警察官、銀行協会職員などを装って電話をかけ、自宅等へ現金やキャッシュカードを受け取りに来る受取

型の詐欺もオレオレ詐欺に分類されます。

### ②架空請求詐欺（支払え詐欺）

身に覚えのない料金請求のことで、郵便、インターネット等を利用して不特定多数の者に対し、架空の事実を口実とした料金の請求や、偽の裁判通知などの文書・メールなどを送付するなどして、現金を預金口座等に振り込ませたり、宅配便や郵送などで送金させるなどの方法によりだまし取る詐欺。

### ③融資保証金詐欺（貸します詐欺）

実際には融資しないにもかかわらず、低金利で融資をする旨の文書等を送付するなどして、融資を申し込んだ者に対し、保証金や信用調査等を名目に現金を預金口座に振り込ませたり、宅配便や郵送などで送金させるなどの方法によりだまし取る詐欺。

他にも、「還付金等詐欺（返します詐欺）」や「もうかります詐欺」、「紹介します詐欺」などもあります。次号でお知らせします。

被害者にならないためにも、どのような詐欺があるか、知識を増やすことが重要です。紹介したようなケースに実際に巻き込まれそうな場合には、はっきりと「お断りします」と断るか、相手の勢いに負けそうな場合には、家族や警察、消費生活安全センターに相談しますと伝えて電話を切るなど、なるべく冷静に対処できるように心がけましょう。

詐欺グループは、その場で答えを引き出そうと言葉巧みに誘導します。相手の言葉には耳を傾けず、「お断りします！」と言えるように、常日頃から意識することも大切です。



不審な電話の情報は、トラブルを未然に防ぐために役立つ情報となります。不審な電話がかかってきたり、トラブルに巻き込まれたら、一人で悩まず京都府消費生活安全センター ☎075 (671)0004、京都府山城広域振興局商工労働観光室 ☎0774 (21)2103、または役場産業課へご相談ください。



# 明るい選挙啓発 ポスター・標語

## 特選・入選

作品

町明るい選挙推進協議会では、啓発ポスターと標語を募集していましたが、応募のあったポスター73点、標語406点を9月18日に審査し、ポスター部門で特選4点、入選6点、標語部門で特選16点を選びました。

両部門の特選作品は京都府の2次審

査に出品し、標語部門で佐山小学校5年の荻野右京さん、久御山中学校3年の稲内天也さんの作品が優秀賞に選ばれました。また、ポスター部門で御牧小学校5年の大宮有理子さん、東角小学校6年の連記滉平さん、久御山中学校1年の井上凜さんの作品が佳作に選ばれました。

特選・入選作品は次のとおりで、明るい選挙の啓発に活用させていただきます。(敬称略。順不同)

### 【標語部門 ★特選】

その一票 未来のかぎを にぎってる

荻野 右京 佐山小学校 5年

その投票 未来の平和を つないでく

中林沙耶香 佐山小学校 5年

この一票 自分の思い 伝えたい

梅木 悠喜 佐山小学校 6年

その一票 明るい未来の 可能性

上村 伊吹 佐山小学校 6年

だれのため？みんなのためだよこの一票

荒川 陽菜 御牧小学校 5年

願い込め 入れた一票 明るい未来

葛城 駿 御牧小学校 5年

大切な一票だから むだにしない

酒部 幸人 御牧小学校 6年

その一歩 自分で示そう 明日のため

山田海那人 御牧小学校 6年

忘れるな 二十になったら選挙へゴー

山田倫太郎 御牧小学校 6年  
とどけよう 自分の思い この一票

太田 光哉 東角小学校 5年

投票で 自分の意見に 責任を

城戸 泉 東角小学校 6年

一票に 願いをこめて いざ投票

松井 稀乃 東角小学校 6年

あなたのねその手で決まる世の中が

森 明音 東角小学校 6年

大切な 思いをこめて この一票

家村 銘規 久御山中学校 3年

選挙の日 未来をつなぐ 架け橋に

稲内 天也 久御山中学校 3年

その一票 日本の明日を きりひらく

北岡 堯知 久御山中学校 3年

## 【ポスター部門 ★特選・入選】

特選  
東 穂高 佐山小学校6年



特選  
大宮 有理子 御牧小学校5年



特選  
連記 滉平 東角小学校6年



特選  
井上 凜 久御山中学校1年



入選  
葛城 駿 御牧小学校5年



入選  
神居 健伸 御牧小学校5年



入選  
薄井 美咲 久御山中学校1年



入選  
田口 祐一朗 東角小学校6年



入選  
村上 郷 久御山中学校1年



入選  
田口 桜愛 久御山中学校1年

12月の図書館スケジュール

日	月	火	水	木	金	土
	1	2	3	4	5	6
7	8	9	10	11	12	13
14	15	16	17	18	19	20
21	22	23	24	25	26	27
28	29	30	31			

〈開館時間〉  
 火～金曜日：  
 午前9時30分～  
 午後7時  
 土・日・祝日：  
 午前9時30分～  
 午後5時



●は休館日です

NEW 新着図書を紹介



**ダブル・フォールト**  
 真保 裕一／著 集英社  
 新米弁護士の本條は、ボスから殺人事件の弁護を任される。公判が進む中、金融業者の被害者の悪評が次々明かされて…。



**トオリヌケ キンシ**  
 加納 朋子／著 文藝春秋  
 人の顔の判別が出来ない「相貌失認」の僕に突然女子が告白してきた。「フー・アー・ユー？」含む短編6作



**時速47メートルの疾走**  
 吉野 万理子／作 講談社  
 中学最後の体育祭。クラスで目立たない町平が応援団長を承諾。そのうえ罰ゲームも本気でやる姿を見た同級生は何を思う?!



**ぼくのたいせつなぼうし**  
 ヒド・ファン・ヘネヒテン／さく・え フレーベル館  
 雪だるまのスノー坊やは毛糸の帽子がお気に入り。東の国から来たクルが旅の途中で帽子をなくした事に同情して…。

今月のテーマ図書



おりがみの世界  
 今月は「おりがみ」をテーマに  
 おすすめの本を紹介しします。

おすすめ本

おりがみでクリスマスとお正月

パッチワーク通信社

エムティエヌコーポレーション  
 空飛ぶサンタや紅白の輪飾りなど、クリスマスとお正月をテーマにしたおりがみ作品を紹介。



干支とかぶとを折る

お正月の飾りに使える干支のおりがみ他、かぶとや収納台などの折り方も紹介。

おりがみ手紙

(児童書)  
 寺西恵理子／作 汐文社

花レターやおしゃれ封筒など、メッセージを送るのが楽しくなる



「おりがみ手紙」の折り方を写真で解説。

きせつのかんたんおりがみ4 冬のおりがみ

(児童書)  
 竹井史郎／作 小峰書店

ゆきだるまやキャンドル、羽子板など、簡単にできてすぐに遊べる冬のおりがみを紹介。



図書館講座「おりがみ教室」

図書館では、おりがみ教室を開きます。



日時／12月11日

(木) 午後1時～3時

場所／ゆうホール 対象／町内在住または在勤で18歳以上の人  
 講師／小野道子さん 定員／20人  
 申込・問合せ／図書館

12月11日～31日

年末の交通事故防止府民運動

飲酒運転は絶対に「しない」「させない」



重大事故に直結する悪質・危険な犯罪であるにも関わらず、飲酒運転による事故がいまだに後を絶ちません。飲酒運転は、運転者本人や同乗者、お酒や自動車の提供者が厳しく罰せられるだけでなく、その後の人生を大きく狂わせる結果になります。

年末年始はお酒を飲む機会が増えます。「飲酒運転を絶対にしない、させない」ことを徹底し、飲酒運転を根絶しましょう。

▼お酒を飲んだら運転しない  
 ▼運転する人にはお酒を飲ませない  
 ▼お酒を飲んだ人には運転させない  
 徹底しましょう。



催し・募集

考えてみませんか「発達障害」

12月7日(日)講演会

「障害者週間」です。障害の種類や程度は様々ではありません。外見から分かりにくい障害



講師の笹森理絵さん

も多く、理解されずに不安を感じたり苦勞したりしている人がいます。少しの心づかいで、障害のある人の暮らしやすさが変わります。

町では、障害のある人への理解を深めるため、「発達障害」をテーマに講演会を開催します。

発達障害のある人が抱えている困り感を知り、「誰にとっても住みやすい地域とは」「誰もがその人らしく地域で暮らし続けることができるためには」などを考えてみませんか？

講師には、全国各地で講演活動やテレビ出演、著書出版など幅広く活躍されている自身も発達障害者であり、発達障害のあるお子さん3人の母親でもある、

笹森理絵さんをお招きします。

入場は無料です。発達障害に関心のある人、教育関係者など、多くの皆さんのご参加をお待ちしています。

日時／12月7日(日) 午後1時開演(開場は午後0時30分) 場所／役場庁舎5階「ペンションホール 定員／180人(申込不要) 問合せ／住民福祉課

リビングサロン



町では、家に引き籠りがちで心の健康に不安のある人を対象に、仲間と交流しながらゆっくりと過ごしていただくサロンを毎月開いています。お気軽にご参加ください。

日時と内容／12月5日(金) 正午～午後3時 カラオケやゲーム 19日(金) 午前11時～午後2時 料理作り 場所／中央公民館 問合せ／住民福祉課

スキップ広場

保育所の遊戯室や園庭に親子が気軽に集まって、一緒に遊びながら子育ての情報交換や交流をします。校区に関係なく、どの保育所でも参加できます。申込はいりません。

日時／12月10日(水) 午前10時～11時30分 場所／御牧・佐山・宮ノ後保育所 内容／園庭開放 対象／町内在住の乳幼児とその保護者 持ち物／着替え・水筒 問合せ／各保育所

おもちゃ病院(おもちゃの修理)

ボランティアグループ「おもちゃ病

院」によるおもちゃの修理を行います。

日時／12月13日(土) 午前10時～正午(修理の受付は11時まで) 場所／ゆうホール 内容／子どものおもちゃの修理 修理費／無料(部品交換が必要な場合は要実費) 申込／予約不要。当日修理会場へお持ちください。その他／ボランティアスタッフが修理しますが、修理出来ない場合があります。使わなくなった動くおもちゃを再利用しますので、寄附を受け付けています。

問合せ／町社会福祉協議会

男女共同参画セミナー「親子クッキング」



町では、男女共同参画社会について考えることを目的にセミナーを開きます。ご家族でご参加ください。

日時／12月14日(日) 午前10時～正午 場所／中央公民館料理実習室 内容／親子クッキング(家族でピザづくり) 対象／就学前児童とその親(町内在住または在勤) 講師／クックピール 高月裕子さん 料金／ピザ1枚500円 申込／12月5日(金)まで ※当日は保育ルームを開設しますので、希望者は申込時にお知らせください。

問合せ／総務課

あそびの広場

民生児童委員協議会では、お父さんやお母さんの子育てを応援する「あそびの広場」を開きます。クリスマスまでみんなで楽しみましょう。申込不要。

救急・急患 24時間 365日対応

地域医療支援病院／京都府災害拠点病院(地域災害医療センター) 京都府がん診療連携病院／京都府地域リハビリテーション支援センター

第二岡本総合病院

京都府宇治市神明石塚 54 番地の 14 ☎0774-44-4511(代表)

おかもと総合クリニック

京都府宇治市神明石塚 54 番地の 18 ☎0774-45-4110(代表)



大切にします  
こころからだ やすらぎを  
社会医療法人 岡本病院(財団)  
http://www.okamoto-hp.or.jp

お気軽にお越しください。

日時／12月18日(木) 午前10時～11時30分 場所／あいあいホール 対象／町内在住で就学前の幼児とその保護者 内容／クリスマス会 問合せ／住民福祉課

ソフトバレーボール交流大会

日時／平成27年 1月18日(日) 午前



■城南勤労者福祉会館の教室

講座名	受付日	期間(曜日)	開講時間	回数	募集定員	受講料等
スタンダグラス教室	12/10(水)~	H27/1/10~3/14(土)	9:30~12:00	10	初心者3 経験者9	9,000円 (教材費) 初心者5,000円 経験者10,000円

■城南地域職業訓練センター講座

講座名	受付日	期間(曜日)	開講時間	回数	募集定員	受講料等
パソコンビジネスコース Photoshop Elements 画像 改造達人講座	12/24(水)~	H27/1/24~3/11(水・土)	18:30~21:00	12	20人	22,500円 (別途教材費)
医療関係事務講座 調剤薬局事務講座 (平日コース)	12/27(土)~	H27/2/4~3/6(水・金)	10:00~12:30	8	25人	15,000円 (教材費4,000円)

09時から 場所/総合体育館 種目/①男性の部A(18歳以上の男性4人)②男性の部B(男性4人,35歳以上で合計年齢が160歳以上)③女性の部C(18歳以上の女性4人)④女性の部D(女性4人,35歳以上で合計年齢が160歳以上) 募集/先着30チーム参加費/1チーム3,000円 申込/12月19日(金)までに体育協会へ

**城南勤労者福祉会館の教室&城南地域職業訓練センター講座**  
対象/府内在住または在勤の人 申込/受付開始日以降に受講料を持参の上、実施する会館・センターへ(電話・FAX・郵送不可) 問合せ/府立城南勤労者福祉会館・城南地域職業訓練センター(宇治市伊勢田町新中ノ荒21・8) ☎0774(46)

城南勤労者福祉会館の教室&城南地域職業訓練センター講座

急募 保育所・幼稚園の臨時職員

町では、保育士、幼稚園教諭、用務員、調理補助員を募集しています。  
■雇用期間/随時〜平成27年3月31日(雇用期間応相談)  
■対象/18歳以上の人



しかし、近年入団希望者が減少し、高齢化が進んでいます。消防団は、自分たちの地域は、自分たちで守る」を基本理念に、火災発生時の消火活動や飛び火の警戒、地震災害時の救助や避難誘導、大雨による水防活動など、あらゆる災害から住民の生命・財産を守るため献身的な活動をしています。また、平常時には、火災予防の広報活動や防火訪問、災害に備えて消防ポンプの放水点検や訓練を重ねて、技能・体力の向上に努めています。

消防団活動にご理解いただき、地域の安心・安全を守るため、特に若い人たちの入団をお待ちしています。各地域で各部の団員から、来年度の入団依頼があった場合には、ご協力をお願いいたします。

消防団 新入団員を募集!

町には、現在193人(内女性10人)の消防団員が活動しています。しかし、近年入団希望者が減少し、高齢化が進んでいます。消防団は、自分たちの地域は、自分たちで守る」を基本理念に、火災発生時の消火活動や飛び火の警戒、地震災害時の救助や避難誘導、大雨による水防活動など、あらゆる災害から住民の生命・財産を守るため献身的な活動をしています。また、平常時には、火災予防の広報活動や防火訪問、災害に備えて消防ポンプの放水点検や訓練を重ねて、技能・体力の向上に努めています。



自衛隊高等工科学校生を募集

種目/陸上自衛隊高等工科学校生徒(推薦・一般) 対象/推薦:男子で中卒(見込含む)の成績優秀かつ生徒会活動等に顕著な実績を収め、学校長が推薦できる人 一般:男子で中卒(見込含む)17歳未満の人 受付期間/推薦・12月5日(金)まで 一般・平成27年1月9日(金)まで 受付・問合せ/宇治地域事務所(宇治市広野町西裏71-5 S.C.O.K.U.B.O.B号室) ☎0774(44)7139

■職種 保育士 免許・資格/保育士資格 勤務時間等/月々金曜日(土・日、祝日休み) 午前8時30分〜午後5時 ※曜日・時間等応相談 賃金/時給970円 勤務場所/御牧・佐山・宮ノ後の各保育所 募集人員/各保育所若干名

幼稚園教諭(幼稚園教諭の休暇取得時などの代替) 免許・資格/幼稚園教諭免許 勤務時間/午前8時30分〜午後5時 賃金/時給970円 勤務場所/東角幼稚園 募集人員/1人 用務員 勤務時間等/午前8時30分〜午後5時 月々金曜日のうち週2〜3日 賃金/時給800円 勤務場所/東角幼稚園 募集人員/1人 調理補助 免許・資格/調理師免許 勤務時間等/午前8時30分〜午後5時(週休2日制) 賃金/時給800円 勤務場所/宮ノ後保育所 募集人員/1人 申込・問合せ/各保育所・幼稚園

2つの給付金 申請はお済みですか

町では、「臨時福祉給付金」と「子育て世帯臨時特例給付金」の申請を受けています。対象と思われる人には、7月上旬に申請書等を郵送しています。該当する人は、申請書に必要事項を記入・押印等をして、「臨時福祉給付金」の場合は本人確認書類や振込先金融機関口座確認書類等を添付の上、いずれの給付金も平成27年1月14日(水)までに役場住民福祉課へ提出してください。また、対象と思われるが、手元に申請書等が届いていない人は、住民福祉課へお問い合わせください。

ひとり親家庭新入学児童を祝い励ます会

町では、民生児童委員協議会と共催で「ひとり親家庭新入学児童を祝い励ます会」を予定しています。日時/平成27年3月中旬(参加希望者には、改めて案内します) 対象/町内在住で、4月に小学校に入学する父子・母子家庭の児童 内容/町長、民生児童委員協議会会長からお祝いと励ましの言葉。記念品を贈呈 申込・問合せ/平成27年1月30日(金)までに住民福祉課へ。電話可

## 献血

献血は、16歳～69歳まで幅広い層にわたってできる、身近なボランティアです。皆さんの積極的な協力をお待ちしています。本人確認ができるもの(運転免許証、健康保険証など)をご持参ください。



なお、海外旅行から帰国後4週間を経過しないなど、献血ができないことがあります。また、16～17歳は200mlのみ可能、65歳以上の献血は、60～64歳の間に献血経験のある人に限りです。ご了承ください。

**日時**／12月22日(月) 午前10時～正午、午後1時～3時30分 **場所**／イオン久御山店1階 憩いの広場 **問合せ**／長寿健康課または京都府赤十字血液センター ☎075(533)0111

## 歳末たすけあい募金にご協力ください

新たな年を迎える時期に、支援を必要とする人たちが、地域で安心して暮らすことができるように「歳末たすけあい運動」が始まります。

皆さんから寄せられた善意の募金は久御山町の福祉を必要とする人に活用されます。今年もこの活動を支援する募金にご協力ください。



**問合せ**／町社会福祉協議会

## 火葬料の補助

住民基本台帳に登録されている人が死亡または妊娠第4月以上で死産されて、火葬された場合に、火葬を行った人にその費用の一部を補助します。

**補助額**／申請者が負担した火葬料」と「火葬場が設置されている住民が負担する火葬料」の差額の7割 **問合せ**／環境保全課

## 葬祭費の支給申請

国民健康保険または後期高齢者医療保険に加入されていた人が死亡された場合、その葬祭を行った人(喪主に5万円を支給します)。

**申請・問合せ**／印鑑、喪主が確認できる書類(公葬礼状など)、葬祭費の受取口座が分かるものをご持参のうえ、国保医療課へ。(死亡された人の保険証を返却していない場合は保険証もご持参ください。) ※社会保険から埋葬料が支給された場合、葬祭費の支給はできません。

## 家屋の取り壊しをされたら申告を

今年中に家屋の一部または全部を取り壊された人は、至急税務課に申告してください。



固定資産税・都市計画税は、1月1日現在の建物の状況によって課税されます。取り壊しの申告をされないこと、家屋がないにも関わらず固定資産税な

どを課される場合があります。

家屋を新築または増築されたお宅には、家屋の評価にお伺いしますので、ご協力をお願いします。 **問合せ**／税務課

## 事業主の皆さんへ

### 個人住民税は特別徴収で



京都府内全市町村と京都府では、個人住民税個人の市町村民税及び府民税の特別徴収を推進しています。

個人住民税は、納税義務者の1月1日現在の住所地の市町村に納付していただく必要があります。

特別徴収とは、給与支払者(事業主)が所得税の源泉徴収と同じように、毎月の給与から従業員等の個人住民税を差し引いて、市町村に納入していた制度です。

法令の規定により、原則、所得税の源泉徴収義務がある給与支払者(事業主)には特別徴収義務者として、パート・アルバイト・役員などを含む全ての従業員等の個人住民税を特別徴収することが義務付けられています(事業主や従業員等の意思による徴収方法の選択はできません)。

個人住民税の特別徴収を実施されていない給与支払者(事業主)は、法令に基づき適正な特別徴収の実施をお願いします。

### 【特別徴収のメリット】

▼個人住民税の税額計算は市町村が行いますので、所得税のように事業

主が税額の計算や年末調整をする手間がかかりません。

▼従業員は、金融機関に出向いて納税する手間が省け、納付を忘れるなどの心配がありません。

▼年税額を12回に分けて支払うため、納期が年4回である普通徴収(納税義務者が直接納付)より1回当たりの負担額が少なくなります。

【手続き等】

町内在住の60歳以上の方

## 会員募集

久御山町  
シルバー人材センター  
久御山町島田ミスノ19-1  
TEL075-633-5500 FAX 075-633-5533

新入会員説明会

平成26年12月25日(木)  
平成27年1月23日(金)  
平成27年2月25日(水)  
平成27年3月25日(水)  
時間：午後2時から  
場所：センター会議室

税金や保険料、保育料、上下水道料金はコンビニエンスストアで納付できます。※バーコード印字がない納付書は使用できません。

毎年1月31日(平成27年は2月2日)までに給与支払報告書(総括表・個人別明細書)を従業員等の住所地の市町村へ提出していただきますが、その際に総括表等に「特別徴収」する旨を記載していただきます。その他、記載方法等において不明な点がありましたら、従業員等の住所地の担当課へお問い合わせください。問合せ／税務課

**農業委員会委員選挙人名簿  
登載申請書の提出について**

農業委員の選挙人名簿は、各有権者が毎年1月1日を基準日として、登載申請書を提出していただき、調製します。



**相談**

**【行政・人権擁護相談】**

行政相談は、国の仕事についての要望や苦情の相談。人権擁護相談は、差別やいじめなど人権に関する相談

日時／12月9日(火) 午前10時～午後3時 場所／役場1階相談室1

**【弁護士無料法律相談】**(町社会福祉協議会)  
町内在住または在勤者を対象とした弁護士による無料相談。

日時／12月18日(木) 午後1時～3時30分。相談時間は1人25分程度 場所／地域福祉センター 申込／12月2日(火)から同協議会へ。先着6人。

**【司法書士無料法律相談】**(町社会福祉協議会)

この選挙人名簿は、一般の選挙人名簿と異なり、申請方式となっております。登載要件を全て満たしている人が申請することで、選挙人名簿に登載され、農業委員選挙の際に投票できることとなりますので、期限までに申請をお願いします。

なお、申請書類は12月中旬に地区農家組合長により各農家に配布、回収されますが、申請書類がお手元に届かない場合は、町農業委員会事務局(産業課内)へお問い合わせください。

提出期限／平成27年1月6日(火)  
提出先／町農業委員会(産業課内) 登載要件／①平成27年1月1日現在で久御山町に住所を有する人②平成27年3

町内在住または在勤者を対象とした金銭トラブル、相続、贈与、不動産の売買、登記、多重債務、成年後見などに関する相談

日時／12月18日(木) 午後1時～3時30分。相談時間は1人25分程度 場所／地域福祉センター 申込／12月2日(火)から同協議会へ。先着6人

**【すこやか養育相談】**

保育所では、子育てについての色々なご相談をお受けしています。

日時／12月18日(木) 午後1時～4時 場所／御牧・佐山・宮ノ後保育所

※電話での相談は毎週木曜日の午前11時～午後4時までお受けします。

**【女性のための相談】**

女性の子育てや介護、家庭の問題、仕事、対人関係などの相談。

月31日現在で年齢が満20歳以上の人③10アール(1,000㎡)以上の農地を耕作している人及びその同居の親族配偶者で耕作に従事している人、あるいは10アール以上(1,000㎡)の農地を耕作している農業生産法人の組合員等④年間おおむね60日間以上耕作に従事している人 問合せ／同事務局

**危険物取扱者試験**

試験の種類／全種全類 試験日／平成27年2月15日(日) 場所／京都市(長浜バイオ大学京都CAMPU S烏丸学舎) 申込・問合せ／書面申請 12月24日(水)～平成27年1月7日(水)までに、町消防

日時／12月9日(火)、22日(月) いずれも午前10時～午後1時 ※面接・電話相談とも前日までに総務課に申込を。定員に満たない場合は当日も受け付けます。

**【消費生活相談】**

日時／毎週水曜日 午前10時～午後4時 場所／役場2階会議室22

**【暮らしと仕事の相談】**

家庭の事情や失業などで困っていたり、生活を立て直したいけれど、どうしたらよいか分からない、そんな悩み、相談支援員が解決のお手伝いをします。

日時／12月5日(金) 午前11時～正午、午後1時～3時 場所／役場1階相談室 問合せ／京都府山城北保健所

福祉室 ☎0774(21)2102 **【心配ごと相談】**(町社会福祉協議会)

本部に備え付けの願書に必要事項を記入のうえ、(一財)消防試験研究センター(京都府支部)〒602-8054 京都市上京区出水通油小路東入ル京都府庁西別館3階 ☎075(411)0095へ。(原則、郵送) **電子申請**インターネット申請(一財)消防試験研究センターホームページの所定の画面から情報を入力してください。受付：12月21日(日)～平成27年1月4日(日)まで。(一財)消防試験研究センター電子申請室 ☎0570(07)1000(ナビダイヤル)へ。その他／危険物取扱者試験の予備講習会については、町消防本部へお問い合わせください。

日時／12月11日(木)、25日(木) いずれも午後1時～4時 場所／地域福祉センター **【ふれあいテレホン相談】**(町社会福祉協議会) 電話による色々な悩みごとの相談。 専用電話／075(631)3421

相談時間／午前8時30分～午後5時 **【福祉サービス利用援助事業に関する相談】**(町社会福祉協議会)

認知症やもの忘れのある人、知的や精神障害のある人で、日常的な金銭管理や通帳の管理が不安な(できない)人に対して、自立した生活を支援する相談です。電話相談もお受けします。

日時／12月11日(木) 午後1時～4時 場所／地域福祉センター



# 町の施設

## ふれあい交流館 ゆうホール

申込は12月2日(火)午前9時から  
【休館日】毎週月曜日 年末年始  
は、12月28日(月)～1月5日(月)ま  
で休館します。ご了承ください。

### 【申込と費用】

各教室の参加申込は、来館または電  
話のうえ、参加者本人かその保護者な  
どが行ってください。定員になり次  
第、締め切ります。

費用は12月9日(火)までにゆうホー  
ル窓口(午前9時～午後9時)へお支  
払いください。費用の記載がない教室  
は無料です。

### 漢字の達人教室

日時/12月6日(土) 午前9時30分～  
10時30分 対象/町内在住の小学2～  
6年生 内容/漢字に慣れ親しみ、文  
字を丁寧に書くことを学びます 定員  
/20人

### 童謡を楽しむ会

日時/12月10日(水) 午前10時～11  
時30分 対象/町内在住または在勤  
で概ね50歳以上の人  
内容/先生のピアノに合  
わせて、童謡などを楽し  
く歌います 定員/60

人 申込不要。当日、直接お越し  
ください 費用/資料代のみ必要

### 漢字出直し塾

日時/12月12日(金)、19日(金) 午前10  
時～11時30分 対象/町内在住または  
在勤で18歳以上の人 内容/プリント  
を使った自習形式で、小学校で習った漢  
字からもう一度学び直します 定員/  
30人 申込不要。当日、直接お越し  
ください 費用/100円

### 小学生工作教室

日時/12月13日(土) ①午前9時～正  
午 ②午後2時～5時 14日(日) ③午  
前9時～正午 ④午後2時～5時※  
①～④から選んでください 対象/町  
内在住の小学生 内容/ペーパークラ  
フトを作ります 定員/各8人

### 週末の星空観察会

日時/12月13日(土) 午後6時30分～  
7時30分 月と冬の星を観察。27日(土)  
午後6時30分～7時30分 冬の星座を  
観察。受付は当日の終了時間の30分前  
まで。雨天・曇天の場合は中止 対象  
/星空に興味のある人。ただし、小学  
生以下は保護者同伴。

### 大人木工教室

日時/12月16日(火) 午前9時30分  
～午後3時 対象/町内在住または在  
勤で18歳以上の人 内容/木で一人が  
けの①こしかけ(小)②ベンチ(大)を  
作ります 定員/8人 費用/①

500円 ②1,000円

### 大人ビデオ鑑賞教室

日時/12月17日(水) 午後1時30分  
～3時 対象/町内在住または在勤で  
18歳以上の人 内容/「驚異の大自然」  
と「偉人たちの夢」のビデオを鑑賞  
定員/25人 申込不要。当日、直接お  
越しください。

### 脳若返りプロジェクト

日時/12月18日(木) 午前10時～11  
時30分 対象/町内在住の概ね50歳以  
上の人 内容/楽しい学習プログラム  
で脳の若返りを 定員/30人 申込不  
要。当日、直接お越しください。

### 小・中学生のための囲碁教室

日時/12月20日(土) 午  
前9時30分～11時30分  
対象/町内在住の小・中  
学生と保護者 内容/囲碁を基礎から  
楽しく学びます。定員/20人



### 小学生(親子)科学教室

日時/12月20日(土) 午後2時～4  
時 対象/町内在住の小学生とその保  
護者。ただし1～3年生は保護者の同  
伴 内容/水と氷と水蒸気の実験をし  
ます。定員/10組

### フラワーアレンジメント教室

日時/12月21日(日) 午前9時30分  
～正午 対象/町内在住または在勤で  
18歳以上の人 内容/季節の花でアレ

ンジメントを作ります 定員/16人  
費用/1,500円

### 小学生フラワー アレンジメント教室

日時/12月21日(日) 午  
後1時30分～4時 対象  
/町内在住の小学3～6年生 内容/  
季節の花でアレンジメントを作ります  
定員/16人 費用/800円



### 野鳥観察と博物館見学会

日時/12月23日(火) 午前9時～午後  
5時 対象/町内在住の人。ただし、  
小学2年生以下は保護者同伴 内容/  
兵庫県有馬富士公園と兵庫県立人と自  
然の博物館へ行きます 定員/25人  
費用/小学生300円、大人500円

### 総合体育館

申込は12月2日(火) 午前9時から  
【休館日】毎週水曜日。年末年始の総合  
体育館及び屋外スポーツ施設は、12月  
29日(月)から1月3日(土)まで休館します。  
ご了承ください。

### トレーニング機器使用講習会 &相談日

日時/12月7日  
(日)、14日(日) 午前10  
時～10時40分 12月  
8日(月)、22日(月) 午後7時～7時40分  
※いずれか1日を選んでください 対象  
/12歳以上の人(小学生を除く) 内





容／体育館のトレーニング機器の使用  
方法などを学び、機器を利用するため  
に必要な講習会です。また、トレーニ  
ングプログラムなどをアドバイスしま  
す。定員／各先着15人 費用／500  
円(講習会受講済で相談だけの場合は、  
トレーニングルーム使用料のみ必要)  
その他／顔写真(2.5cm×2.8cm)1枚必  
要

### 体育館開放スポーツデー

日時／12月13日(出) 午前9時～正  
午 対象／町内在住または在勤、在学  
の人 種目／小学生用バスケットボー  
ル、バスケットボール、バドミントン、  
ソフトバレーボール、卓球、輪投げな  
ど 内容／メインアリーナを無料で開  
放。申込不要。お気軽にごとぞ。

### 冬季ヨガ・ストレッチ教室

日時／平成27年1月  
9日～3月13日までの  
毎週金曜日(10回コー  
ス) 1部：午前10時～  
11時 2部：午前11時15分～12時15分  
対象／15歳以上の人(中学生を除く)  
講師／木場敦子さん 定員／各先着35  
人 費用／各3,500円



### ベリーシエイブ教室

日時／平成27年1月15日～2月26  
日までの毎週木曜日(2月5日を除く  
6回コース) 午前10時30分～11時45  
分 対象／15歳以上の人(中学生を除  
く) 内容／ベリーダンスの動きで、ウ

エストシエイブや骨盤矯正などを行い  
ます 講師／高橋恭子さん 定員／先  
着40人 費用／2,100円

### 中央公民館

申込は12月2日(火) 午前9時から  
申込人数の少ない教室は、開催を中  
止または延期することがあります。  
【休館日】毎週水曜日 年末年始は、  
12月28日(日)～1月4日(日)まで休館  
します。ご了承ください。

### きもの着付け教室

日時／12月6日(出)、14日(出)、19日  
(出)の3回コース 午後1時30分～  
3時30分 対象／町内在住または  
在勤で18歳以上の人 内容／お正  
月を前に和服の美しい着こなしとマナ  
ーを学びます。1回目＝名古屋帯の結  
び方、2回目＝袋帯の結び方、3回目  
＝総復習 講師／岡西和美さん 定員  
／15人(先着順) 費用／1000円  
持ち物／足袋・下着・長襦袢・着物・  
名古屋帯・袋帯・前板・紐4本・伊達  
締2本・帯枕・帯あげ・帯締め

### 迎春寄せ植え教室

日時／12月16日(火) 午後1時30分～3時  
30分 対象／町内在住または在勤で18歳以  
上の人 内容／お正月用の寄せ植えを学び  
ます 講師／石川潤さん 定員／20人(先  
着順) 費用／2,000円 持ち物／電手  
エプロン(汚れてもよい服装)、筆記用具

### 正月料理教室

日時／12月20日(出) 午  
前10時～正午 対象／町  
内在住または在勤で18歳以上の人 内  
容／おせち料理に挑戦します 講師／  
石田基宏さん 定員／20人(先着順)  
費用／2,000円 持ち物／エプロ  
ン・三角巾・ふきん・タオル



### 子育て支援センター あいあいホール

【休館日】毎週日曜日(第2日曜日  
を除く)、月曜日・祝日

### 地域であそぼう「つどいのひろば」

ボールプールで遊びましょう。  
日時／12月5日(金)、19日(金) 午前9  
時30分～11時30分 場所／相島公会堂

### 親子ひろば

今月は1回だけの開催です。  
日時／12月12日(金) 午前9時30分  
～11時30分 ※11時から図書館司書に  
よる絵本の読み聞かせがあります 場  
所／地域福祉センター2階視聴覚室

### あいあいクッキング

親子でクッキングを楽しみましょう。  
日時／12月13日(出) 午前10時～11  
時30分 対象／町内在住の就学前の幼  
児とその保護者 定員／10組(先着順)  
参加費／1家族300円 申込／12月

10日(水)まで。

### 日曜開館

トランポリンで遊びましょう。  
日時／12月14日(日) 午前8時30分  
～午後5時(プレイルーム使用は午前  
9時～午後4時)

### ALTと英語であそぼう

ALT(外国語指導助手)と一緒に  
楽しい時間を過ごしましょう。  
日時／12月16日(火) 午前10時～11  
時30分

### あそびのひろば「クリスマス会」

サンタクロースは、来るかな？  
日時／12月18日(木) 午前10時～11  
時30分

### 12月の誕生会

12月生まれのお友だちの誕生会を  
します。みんなでお祝いしましょう。  
誕生会に参加の12月生まれのお友  
だちは、18日までに来館のうえ申し込  
んでください。写真入りの誕生カード  
をプレゼントします。  
日時／12月20日(出) 11時20分から

### クリスマス★ ミニコンサート

久御山ハーモニの  
皆さんと一緒にクリスマス  
マスを歌いましょう。  
日時／12月25日(木) 午前11時～11  
時30分



笑顔をキャッチ!

1歳8か月児健診(11月14日)で見つけたかわいい笑顔です。



12月の母子保健

健診名など	日(曜)	受付時間	対象	内容
離乳食教室	4日(木)	午前10時～10時15分	3～10か月児の保護者	離乳食の指導、作り方の実習と試食(初期・中期・後期)
パパ&ママ教室(第3回)	6日(土)	午後1時～1時15分	妊婦と家族	助産師によるお産の話、沐浴実習、交流会
1歳8か月児健診	12日(金)	午後1時20分～1時40分	平成25年3月生まれ	医師、歯科医師による健康診査、身体的・精神的な発達指導
10か月児健診	15日(月)	午後1時20分～1時50分	平成26年1月生まれ	医師による健康診査、離乳・保育・栄養などの指導
3～4か月児健診	16日(火)	午後1時20分～1時40分	平成26年8月生まれ	医師による健康診査、離乳・保育・栄養などの指導、ブックススタート
乳幼児相談	17日(水)	午前9時30分～10時30分	乳幼児	発達・育児・栄養などの相談
3歳児健診	19日(金)	午後1時20分～2時	平成23年5月生まれ	医師、歯科医師による健康診査、身体的・精神的な発達指導

会場は、保健センターです。母子健康手帳・健康手帳をお持ちの人は、必ずご持参ください。  
問合せ／長寿健康課

「第2次健康くみやま21・久御山町食育推進計画」概要版 ●希望者に窓口で配布

平成26年3月に策定した「第2次健康くみやま21・久御山町食育推進計画」の概要版を、このほど16ページの冊子にしました。



第2次健康くみやま21計画は、増え続ける生活習慣病の発症や重症化を予防し、健康寿命(※)を延ばすことを目標とし、概要版では、久御山町の健康についての現状・課題、その課題の改善に向けての取組

高齢者等インフルエンザ予防接種

流行前に接種を

毎年冬にかけて流行し、集団感染も起こるインフルエンザ。ワクチンが十分な効果を維持する期間を考慮し、流行前の12月中旬までに協力医療機関で予約のうえ、接種することをお勧めします。

**対象**／本町住民で、満65歳以上の人または満60歳以上65歳未満で心臓・腎臓・呼吸器機能障害、またはH1N1による免疫機能の低下による障害で、日常生活が極度に制限される人  
**接種期間**／12月27日(土)まで  
**接種場所**／久御山町・宇治市・城陽市・京都市伏見区の高齢者等インフルエンザ予防接種協力医療機関 ※北川顔地区及び藤和田地区の人のみ、となみクリニックでも接種可能。上記以外の場所では、事前に長寿健康課に連絡してください。  
**接種回数**／1回 **費用**／1,000円 **免除制度**／生活保護世帯・町民税非課税世帯などに属する人 ※事前に長寿健

について掲載しています。

食育については、健康な食生活、食を通じたコミュニケーション、久御山町の郷土料理の伝承などの取組についても掲載しています。

冊子は、16ページ、オールカラーで、グラフィックを配し、見やすくしています。

ご希望の人に、長寿健康課の窓口をはじめ町関係施設の窓口でお渡しします。また、町ホームページでもご覧いただけます。ぜひ、自身や家族の健康のために活用ください。

※健康寿命：健康上の問題で日常生活が制限されることなく生活できる期間

問合せ／長寿健康課

難病(膠原病)相談

京都府山城北保健所では、難病(膠原病)相談を行います。

**日時**／平成27年1月28日(水) 午後1時～3時30分 **場所**／京都府山城北保健所(宇治市)  
**対象**／膠原病及びその疑いがある人やその家族 **内容**／専門医による個別相談と指導・助言 **担当医師**／京都第一赤十字病院 糖尿病・内分泌・リウマチ科 部長 福田互先生  
**定員**／6人 **費用**／無料 **申込**／1月5日(月)から電話で同保健所へ。 ☎0774(21)2911

※膠原病とは、免疫の異常などで皮膚、関節、筋肉、血管などに病変が生じる病気です。全身性エリテマトーデス、慢性関節リウマチ、強皮症、多発性筋炎などがあげられます。



## いきいき健康教室 栄養編



「生活習慣病を予防する」を目標に楽しく料理をしながら、自

分の健康を見つめてみましょう。今回のテーマは「上げるな血糖値」です。

特に「ちよつ」を食べる機会の増える年末年始のこの時期こそ、食へ方や体の動かし方を工夫して、元気に新たな年を迎えましょう。

**日時**／12月18日(木) 午前10時～午後

## くみやまいいき教室

いきいきホールでは「くみやまいいき教室」を開催します。

初心者でも安心してご参加いただけるストレッチを中心とした教室から、エアロビクス、ボールエクササイズなど全13種類の教室を開催。目的に合わせて、様々な教室から選んでいただけます。

ゆっくりと、体力づくりや健康づくり、仲間づくりをしてみませんか。

**日時**／平成27年1月6日(火)～2月22日(日) ※毎日3、4教室を開催 **対象**／町内在住40歳以上で、継続して参加できる人 **定員**／各教室10人(定員を



超える教室は抽選) **費用**／満60歳以上は1

1時30分 **場所**／保健センター調理実習室 **対象**／40歳以上の人 **内容**／調理実習(日常の生活でできる工夫)

保健師、栄養士による「血糖値や糖尿病」についての話 **献立**／雑穀ごはん、白身魚のアクアパッツァ、彩り野菜サラダ、スープ、血糖値の上昇を緩やかに

するデザート※都合により変更になることもあります **持ち物**／エプロン、三角巾、手拭タオル、筆記用具等 **費用**／無料 **定員**／16人(先着) **申込・問合せ**／12月2日(火)～12日(金)までに長寿健康課へ。電話可。

同ホールへ **教室の紹介**

回100円 満60歳未満は1回200円 **申込・問合せ**／12月2日(火)から

◆**肩こりらくらく体操**

肩こりには様々な原因があります。姿勢改善のためのストレッチや、軽いタンベルなど様々な器具を使い無理のない体操を行い、肩こりを予防・改善します。

◆**らくらくエアロビクス**

初・中級のエアロビクスです。アッテンポの音楽に合わせて体を動かし、楽しみながら汗をかいていただけます。今までにエアロビクスを経験されていた人、体力をつけたい人にお勧めです。



## おやこの食育講座

### パート2(親子料理教室)

食生活改善推進員協議会「味の会」では、冬休みに小学生と保護者が一緒に料理を作る「親子料理教室」を開きます。



みんなで作って、みんなで食べることは子どもの「食育」につながります。料理に挑戦してみませんか。

「ロコモティブシンドローム(運動器症候群)」とは「立つ」「歩く」など、人の動きをコントロールするための体の器官や組織(運動器)が衰えている、もしくは衰え始めている状態で、ロコモとも呼ばれています。放っておくと、日常生活に支障をきたし、介護が必要な状態になってしまうこともあります。

## NO.101 健康くみやま21 シリーズ

平成25年度に実施した町民アンケートの結果をみると、ロコモティブシンドロームについて、言葉も内容も知っていると答えた人は88.8%でした。正しい知識を持って、早期に予防することが大切です。

### ロコモティブシンドロームの原因

- ① バランス能力の低下
- ② 骨や関節の病変(骨粗しょう症、変形性膝関節症など)
- ③ 筋力の低下の3つあると言われています。どの原因も徐々に進行して行くことが

## ロコモティブシンドロームを予防しよう

**日時**／12月24日(水) 午前10時から **場所**／保健センター調理実習室 **対象**／町内在住の保育所・幼稚園の年長児及び小学生とその保護者(4年生以上は、子どもだけの参加可。送迎は保護者でお願いします。) **定員**／20人(先着) **費用**／1人300円 **献立**／お菓子み献立(簡単クリスマス料理) **持ち物**／エプロン、三角巾、タオル、筆記用具 **申込・問合せ**／12月2日(火)～17日(水)までに長寿健康課へ。電話可。



多いので、早期発見のために症状のチェックをしてみましょう。

### 7つのロコモチェック

- 次の7つのロコモチェックで、自分のロコモ度を簡単に知ることができます。
- 家の中でつまずいたり滑ったりする。
- 階段を上がるのに手すりが必要である。
- 15分位続けて歩くことができない。
- 横断歩道を青信号で渡りきれない。
- 片足立ちで靴下がはけなくなった。
- 2kg程度の重い物をして持ち帰るのが困難である。

□ 家の中のやや重い仕事に困難である。(掃除機の使用や布団の上げ下ろしなど)一つでも当てはまる場合はロコモティブシンドローム予備群の可能性がります。運動と食生活の両面から予防していきましょう。

次号で、ロコモティブシンドロームの予防について掲載します。

## 生涯健康で生きがいを スポレク祭

スポーツやレクリエーションを通じて、ふれあいと生きがい、健康増進を図ることを目的に、10月23日、総合体育館で健康づくりスポーツレクリエーション祭が開かれました。

「いきがい大学」を兼ねて実施したもので、シルバークラブ会員など約270人が参加。ペットボトルボウリングや玉入れ、輪投げで点数を競い合いました。また、健康相談や血管年齢・骨密度測定、久味の会によるヘルシージュースの試飲などもあり、会場は、健康をかみしめながら、スポーツを楽しむ参加者で盛り上がりました。



▲仲間を組んで玉入れを楽しむ参加者



▶元気な声を響かせる子どもたち



▶ネギマンは子どもたちに大人気



▶見事な作品に見入る来場者

## 日ごろの成果発表

### 町民文化祭

11月1日、2日、中央公民館及び役場中庭広場で町制施行60周年記念第39回町民文化祭が開催されました。

中央公民館ホールでは、開会式に引き続き行われた久御山学園音楽祭で、小学生、幼稚園・保育所児が元気な歌で会場を沸かせました。その後も様々なサークルなどが日頃の練習の成果を存分に披露。また、展示会場には、水彩画や絵手紙など多くの力作が並びました。

中庭広場では、商工会青年部によるネギ焼きなどの模擬店や青少年健全育成協議会による手打ちうどん体験コーナーなどが並び、両日併せて約4,300人の来場者でにぎわいました。

地区名	出生児	父・母
田井	藤原 一陽	孝光・智子
市田	槻 克己	博明・加奈子
//	佐原 大く	順司・知亜希
//	木村 悠人	晋一・恵美
林	奥山 真道	貴康・梨加
佐山	大西 鈴奈	勇平・春奈
野村	和田 悠聖	拓也・彩佳
坊之池	吉川 友と	和孝・奈々
//	文字 瞭仁	陽平・かおり
//	古庄 来蘭	篤・絵美
島田	馬場崎 愛菜	元基・智世
北川	顔 村田 優明花	翔一・玖美

### お誕生



地区名	夫の氏名・妻の氏名
田井	田井 公章・田井 千裕
市田	黒川 浩平・黒川 蓉惟
林	上島 孝太・上島 有紀
坊之池	正田 光武・正田 幸

### ご結婚



おめでたいことだらけです

平成26年10月15日から11月14日までの受付分(敬称略)

楽しい「おはなし」乗せて 図書館にキャラバンカー

10月25日、図書館に楽しい「おはなし」をたくさん乗せたキャラバンカーがやって来ました。

子どもたちが本に親しむきっかけにと、出版社の「講談社」が550冊の絵本を積んで全国訪問しているもので、この日は、ゆうホール駐車場に車を止めて、親子連れなど約60人が自由閲覧。その後、ゆうホールの交遊室で絵本の読み聞かせがあり、集まった子どもたちは目を輝かせながら、お話の世界に引き込まれていました。



◀図書館にやって来たキャラバンカーの前で、絵本に夢中

運動会や音楽で交流 障がい者の集い

10月30日、町社会福祉協議会主催の「障がい者の集い」が役場コンベンションホールで開かれました。

町内の障害のある人や社協役員、民生児童委員、ボランティアら約75人が参加。午前中は玉入れやパン食い競争、応援合戦などのミニ運動会で盛り上がりました。

昼食を挟んで午後から、和音くみやま共同作業所の皆さんによる合唱や、「京都ピアノと歌の音楽広場」の歌と演奏に合わせてみんなで歌ったりして、交流と親睦を深めました。



▲和音くみやま共同作業所の皆さんによる合唱

開院5周年記念してイベント おもちゃ病院

町社会福祉協議会のボランティアグループ「おもちゃ病院」では、11月8日、「開院5周年を記念してゆうホールでイベントを開催。親子ら約100人が参加しました。

午前中におもちゃ修理を行った後、午後からの記念イベントでは、スタッフ手作りの綿菓子やポップコーン、お好み焼きなどの屋台が出店。また、子どもたちに科学への興味をと、「簡単おもちゃ製作」もあり、子どもたちはミニソーラーカーやハコラジオの組み立てに夢中になって取り組んでいました。



◀ミニソーラーカーづくりを楽しむ親子

わがやのアイドル



けいた おうた  
本田 恵大・旺大ちゃん  
(7歳・4歳)

チームワーク抜群兄弟。  
仲良く大きくなってね。



池田 彩乃ちゃん  
(11か月)  
あなたの笑顔が大好きです  
いつもありがとう！  
♡

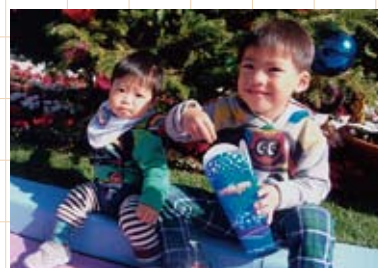

ゆうた こうた  
饒波 友太・光太ちゃん  
(1歳4か月・3歳)

いつもニコニコ元気いっぱい仲  
良し兄弟です。いっぱい食べて  
大きくなってね。

し尿	くみもれの場合は、必ず収集口から確認のうえ、翌日（翌日が土曜日・日曜日・祝日の場合はその翌日）に、城南衛生管理組合 ☎ 075-(631)-5171 へ連絡してください。	
12月8日(月) 12月26日(金)	藤和田・島田・東島田・東一口（国道1号以东）・森（国道1号以东）・森村東（国道1号以东）・野村・野村村東・佐山・新開地・佐古・清水・林・市田・田井・荒見・下津屋	12月9日(火) 12月27日(土)  12月12日(金) 1月7日(水)
		大橋辺・北川顔・坊之池・森（国道1号以西）・森村東（国道1号以西）・西一口・中島・相島  東一口（国道1号以西）

## 年末年始のし尿収集

年末年始の臨時収集（有料）の予約は、受付件数に限りがありますの

で、お早目をお願いします。

また、定期収集に関するお問い合わせは、年末は12月26日(金)午後5時15分までとなっています。年始は1

月5日(月)午前8時30分以降にご連絡ください。

**連絡先**／城南衛生管理組合 業務課 ☎075 (631)5171

## 冬の省エネ大作戦

### 〜家庭でできる冬の省エネ対策〜

冬は、エネルギー需要が高まる季節です。家庭における冬の省エネ対策で、意識的に取り組んでいただきたいのは、「断熱」と「給湯」です。

この冬も省エネ対策へのご協力をお願いします。

■**エアコン、ガス・石油ファンヒーター**  
設定温度は20℃を目安にし、着るもので工夫しましょう。

・外出時や就寝時は15分前に暖房を切り、余熱で過ごしましょう。  
・暖房は下向きに送風し、扇風機で室内の空気を循環させると効果的です。

## 古紙・古布等のリサイクル補助金

不要になった古紙・古布等は、分別して地域の集団回収や古紙回収業者に出しましょう。町では、自治会や子供会などが行う古紙・古布等の集団回収に対して補助金を交付しています。



■**対象となる団体**／営業を目的とせず、古紙類を定期的かつ継続的に資源回収業者に引き渡すことができる団体（毎年、団体登録が必要です。）

■**対象となる古紙類**／新聞紙・雑誌・段ボール・古布（ウエス）

■**補助額**／回収量1kgあたり5円

問合せ／環境保全課

■**電気カーペット、電気こたつ**

カーペットと床の間に断熱マットを敷くなど、熱が床から逃げない工夫をしましょう。

■**温水洗浄便座**  
こまめな温度調整を心がけましょう。

■**お風呂・シャワー**  
使用しないときは、便座のふたを閉めて放熱を防ぎましょう。

・寒さに合わせて、便座の保温や温水の温度調整をしましょう。

・浴槽の湯量に注意し、間隔を空けずに入浴しましょう。

## 犬等のフンは飼い主が必ず回収しましょう！

道路や公園などの公共の場や、他人の土地などに犬等のフンが放置されていると、とても不衛生でみんなが不快に感じます。

11月13日に古川堤防で実施した「わん

わんクリーンキャン

ペーン（＝写真）

でも、犬のフンが数

か所にわたって放置

されていると思いが、



問合せ／環境保全課

一部心無い人がフンをそのまま放置されているものと思います。

快適な生活環境の保全と地域の環境美化のために、犬等のフンは飼い主が責任を持って必ず回収しましょう。

ルールとマナーを守り、自覚と責任ある行動をお願いします。

■**その他**  
テレビ画面を省エネモードに設定しましょう。

・冷蔵庫の設定温度を「弱」に設定しましょう。



問合せ／環境保全課

# 12月のごみ・し尿収集日

平成27年1月5日(月)から「資源ごみ」として、新たにこのマークが入ったプラマーク製品の分別収集を開始します。

燃やすごみ	
月・木	佐古、新開地、佐山、粕池、双栗、市田、鈴間、田井、荒見、下津屋、下津屋サンハイツ、島田、東島田、森、坊之池、野村、村東
火・金	松陽台、サンタウン佐山、佐山サンハイツ、栄1.2丁目、栄3.4丁目、ハイツ西宇治、清水、林、西武西林、ミサワ林、大橋辺、北川顔、藤和田、近協パレス、中島、西一口、東一口、相島、下津屋団地、東佐山団地、久御山団地(17棟～29棟前のごみ集積所)
水・金	久御山団地(3棟～5棟、7棟、10棟～14棟、34棟～41棟、43棟～44棟前のごみ集積所)

燃やさないごみ	
月	松陽台、サンタウン佐山、佐山サンハイツ、大橋辺、北川顔、藤和田、近協パレス、中島、西一口、東一口、相島
火	佐古、新開地、佐山、粕池、双栗、市田、鈴間
水	東佐山団地、久御山団地
木	栄1・2丁目、栄3・4丁目、清水、ハイツ西宇治、林、西武西林、ミサワ林
金	田井、荒見、下津屋、下津屋サンハイツ、下津屋団地、島田、東島田、坊之池、森、野村、村東

大型ごみ
年末の大型ごみ(有料)の収集は、12月25日(木)が最終日です。お申込は、12月24日(水)までです。ただし、予約状況により年内の収集をお断りする場合があります。年始は、1月5日(月)から受付をします。収集は、1月8日(木)からです。

リサイクルごみ	
缶 ペットボトル 紙 パック	びん 類 発泡食品トレー 発泡スチロール
3日(第1水曜日)	10日(第2水曜日)
17日(第3水曜日)	24日(第4水曜日)

\*簡単な水洗いをして分別し、無色透明または白色半透明の中身の見える袋に入れて出してください。  
\*びん・ペットボトルは、必ずふたをはずしてください。  
\*ペットボトルのキャップは、無色透明または白色半透明の中身の見える袋に入れて「燃やすごみの日」に出してください。また、ラベルは、はがして「燃やさないごみの日」に出してください。

使用済み天ぷら油
10日(第2水曜日)
※指定の場所に、油のはいついた容器等に入れて出してください。

\*年末年始は、特別収集をしますので収集日を確認してください。  
収集時間は通常と異なる場合がありますのでご注意ください。

燃やすごみ	収集日	燃やさないごみ
通常どおり収集します	25日(木)	通常どおり収集します
通常どおり収集します	26日(金)	通常どおり収集します
収集はありません	27日(土) 28日(日)	収集はありません
全地域収集	29日(月)	通常どおり収集します
全地域収集	30日(火)	通常どおり収集します
収集はありません	31日(水)～ 1月4日(日)	収集はありません
通常どおり収集します	1月5日(月)	通常どおり収集します

## 町公共機関電話番号等

久御山町役場(代表)

☎ 075 (631) 6111/0774 (45) 0001 FAX 075 (632) 1899

### 課別ダイヤルイン等

総務課 ☎ 631-9991/45-3922  
✉ somu@town.kumiyama.lg.jp  
FAX 075 (632) 1899

行財政課 ☎ 631-9992/45-3924  
✉ gyoza@town.kumiyama.lg.jp  
FAX 075 (632) 1899

税務課 ☎ 631-9926/45-3908  
✉ zeimu@town.kumiyama.lg.jp  
FAX 075 (632) 5933

住民福祉課 ☎ 631-9902/45-3902  
✉ jumin@town.kumiyama.lg.jp  
FAX 075 (632) 5933

長寿健康課 ☎ 631-9903/45-3904  
✉ choju@town.kumiyama.lg.jp  
FAX 075 (632) 5933

国保医療課 ☎ 631-9913/45-3906  
✉ kokuho@town.kumiyama.lg.jp  
FAX 075 (632) 5933

環境保全課 ☎ 631-9917/45-3907  
✉ kankyo@town.kumiyama.lg.jp  
FAX 075 (632) 5558

都市整備課 ☎ 631-9961/45-3912  
✉ toshi@town.kumiyama.lg.jp  
FAX 075 (631) 6149

産業課 ☎ 631-9964/45-3914  
✉ sangyo@town.kumiyama.lg.jp  
FAX 075 (631) 6149

上下水道課 ☎ 631-9987/45-3919  
✉ suido@town.kumiyama.lg.jp  
FAX 0774 (46) 0086

学校教育課 ☎ 631-9974/45-3917  
✉ gakkyo@town.kumiyama.lg.jp  
FAX 075 (631) 6129

社会教育課 ☎ 631-9980/45-3918  
✉ shakyo@town.kumiyama.lg.jp  
FAX 075 (631) 6129

議会事務局 ☎ 631-9996/45-0105  
✉ gikai@town.kumiyama.lg.jp  
FAX 075 (632) 3000

会計課 ☎ 631-9932/45-3909  
✉ kaikai@town.kumiyama.lg.jp  
FAX 075 (632) 1899

消防本部 ☎ 631-1515  
✉ shobo@town.kumiyama.lg.jp  
FAX 075 (632) 5382

図書館 ☎ 0774 (45) 0003  
✉ toshokan@town.kumiyama.lg.jp  
FAX 0774 (46) 5690

まちの駅クロスピアくみやま  
☎ 075 (632) 2300 FAX 075 (632) 2001  
子育て支援センター あいあいホール  
☎ 0774 (41) 2263 FAX 0774 (41) 2283

老人福祉センター 荒見苑  
☎ 0774 (44) 3405 FAX 0774 (44) 7801

健康センター いきいきホール  
☎ 0774 (41) 3466 FAX 0774 (44) 1199

体育協会(総合体育館内)  
☎ 0774 (44) 2205 FAX 0774 (44) 2203

社会福祉協議会  
☎ 075 (631) 0022 FAX 075 (632) 3001

ふれあい交流館 ゆうホール  
☎ 0774 (45) 0002 FAX 0774 (46) 5610

総合体育館  
☎ 0774 (44) 3700 FAX 0774 (44) 2203

中央公民館  
☎ 075 (631) 1000 FAX 075 (632) 0031

御牧保育所 ☎・FAX 075(631)2475

佐山保育所 ☎・FAX 0774(43)2970

宮ノ後保育所 ☎・FAX 0774(43)4906

御牧幼稚園 ☎・FAX 075(631)4531

佐山幼稚園 ☎・FAX 0774(43)8644

東角幼稚園 ☎・FAX 0774(44)4966

11月1日現在 久御山町の人口 16,375人(男8,145人、女8,230人) 世帯数 6,791

# 仲間たち

グループ・サークル登場⑤

## デジカメクラブ「久写御」 共通の趣味「写真」を楽しみ、つながり合う

同じ趣味を持つ仲間  
 同士、楽しみながらい  
 つまでも元気で過ごし  
 たい。そんな思いで、

平成19年4月、デジカメクラブ「久写御」が  
 誕生しました。

デジカメクラブにこだわるのは、撮影コス  
 トが抑えられることや、利用範囲が広いこ  
 と。町が発行している「町民カレンダー」に  
 も、会員の作品を毎年、多数採用させていた



11月1日、2日の文化祭にも出展された「久写御」の皆さん

だいています。

会員数は現在、11人。「定年後の趣味の集  
 まり」と、畦田年男会長（栄1丁目）は謙遜  
 気味ですが、いい写真を撮りたいという意欲  
 は、皆さん共通。そのため、毎月、ゆうホー  
 ルで「合評会」を開き、会員が作品を持ち  
 寄って批評し合います。そこで、撮影の狙い  
 や、お互いの感想・意見を、ぶつけ合います。

「人の感想を聴く耳が大切。そうでないこ  
 独りよがりな作品になってしまう」と畦  
 田会長。多くの人に見てもらい、批評を受け  
 ることで、技術を磨き、自分のものとなっ  
 ていきます。会員の中村勝之さん（佐山）も  
 「自分の写真を批評してもらうことで成長し  
 ます。本当に楽しいです」といきいきと話を  
 されていました。

クラブでは、毎年1泊2日の撮影旅行や日  
 帰りの撮影会を実施。11月には奈良公園や二  
 月堂で紅葉の撮影会を計画しました。また、  
 「人に見てもらうことは、張り合い、励みにな  
 る」と、年に1、2回、ゆうホールや中央  
 公民館で写真展を開催。荒見苑主催の写真教  
 室でも会員が講師として協力するなど活動  
 範囲が広がっています。

みんなが集まることで、写真の批評だけにな  
 く、日々の生活のよもやま話やカメラ資機材  
 などの情報交換も盛んです。「写真」といっ  
 た共通の趣味を通じてつながり合う、仲間の  
 絆が深まっています。

## ヘルシークッキング vol.191 ごぼうとしらたきの酢の物

ごぼうや水菜などをよく噛むと、  
 満腹感を感じることができます。ま  
 た、食物繊維は腸の掃除をしてくれ  
 ます。 長寿健康課



エネルギー 43キロカロリー／1人分  
 塩分 0.6グラム

### ●材料（4人分）

ごぼう（細いもの）	120g	A	だし汁	大さじ1と1/3
しらたき	80g		酢	大さじ2と2/3
水菜	20g		砂糖	小さじ1と1/3(4g)
ミニトマト	8個(120g)		しょうゆ	大さじ1
			いりごま	小さじ2/3(2g)

### 作り方

- ①ごぼうは5cmの長さのせん切りにし、水にさらしてアクを抜く。鍋に酢水（分量外）を入れてひと煮立ちさせ、ごぼうをさっと茹でる。しらたきは5cmの長さに切り、湯通しして水を切る。水菜は5cmの長さに切る。ミニトマトは厚めの輪切りにする。
- ②ボウルにAを入れて混ぜ、ミニトマト以外の「①」を加えて和える。器に盛り、ミニトマトをのせる。

