

くみやま

平成25年

11/1

No.890



躍動・感動・笑顔がはじけた運動会

秋は運動会のシーズン。町内でも小・中学校や町民運動会などが繰り広げられ、力いっぱい走ったり、仲間と力を合わせたりした競技に、グラウンドは躍動と感動、笑顔がはじけていました。(表紙写真は御牧小学校。21ページの「みんなの広場」でも運動会の写真を掲載しています。)

主な内容

- お知らせします。平成24年度決算 ②
- 第5次行政改革大綱の実行計画 ⑤
- 町職員の給与・勤務条件 ⑥
- 交通安全啓発ポスター入選作品 ⑧
- 佐山地区計画を都市計画決定 ⑨

- 図書館コーナー ⑩
- インフォメーション ⑪
- 保健予防のコーナー ⑰
- みんなの広場 ⑳
- 犬は愛情と責任を持って飼いましょう ㉒

決算

基金5億4千万円を取り崩してやり繰り 実質単年度収支は5年連続の赤字

平成24年度の久御山町の歳入歳出決算の概要をお知らせします。一般会計の歳入総額68億4,885万円、歳出総額65億7,254万円となり、歳入から歳出を差し引いた形式収支は2億7,631万円となりました。しかし、長引く景気の低迷などに伴い、町税が減収している中で、実質単年度収支（財政調整基金を控除した後の決算）は、マイナス3億7,438万円となり、5年連続の赤字決算となりました。（この決算概要は現在、町議会で審議されています。）

歳入 68 億 4,885 万円

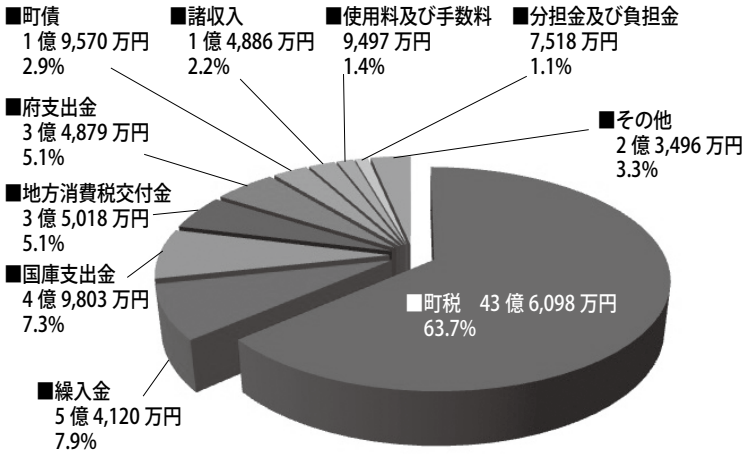

歳出 65 億 7,254 万円

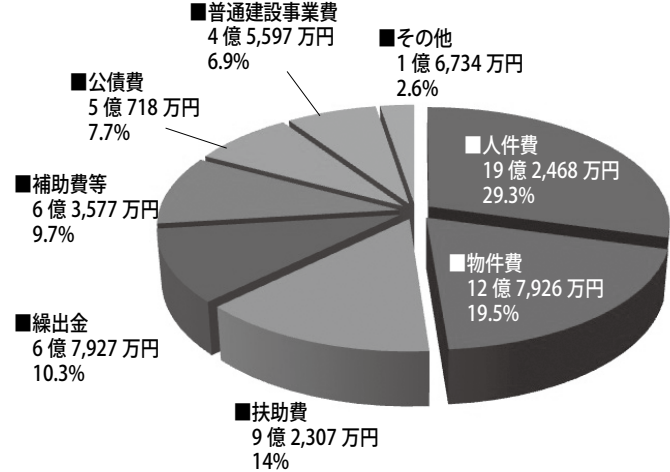

一般会計 歳出

普通建設事業費は1億円増
歳出総額65億7,254万円は、前年度と比べ

一般会計 歳入

町税は前年度比1億1,310万円の減
歳入総額68億4,885万円は、前年度決算額

と比べ3,004万円(0.4%)増えています。しかし、その中身は大変厳しく、町税が固定資産税の評価替えなどで1億1,310万円(2.5%)減収したほか、財源不足を補てんする臨時財政対策債が、制度の見直しにより借入額が大幅に減少したことから、その歳入財源として、財政調整基金から3億9,889万円、公共施設建設基金から1億2,000万円など総額5億4,120万円を基金から取り崩して、やり繰りしています。



耐震補強された御牧小学校体育館

■一般会計歳入決算額の前年度比較
(単位：万円、%、▼は減)

内訳	24年度	23年度	対前年度比
町税	436,098	447,408	▼2.5
繰入金	54,120	25,198	114.8
国庫支出金	49,803	52,652	▼5.4
地方消費税 交付金	35,018	35,187	▼0.5
府支出金	34,879	32,952	5.8
町債	19,570	23,520	▼16.8
諸収入	14,886	15,828	▼6.0
使用料 及び手数料	9,497	9,286	2.3
分担金 及び負担金	7,518	7,510	0.1
その他	23,496	32,340	▼27.3
計	684,885	681,881	0.4

■一般会計基金残高の推移
(単位：万円)

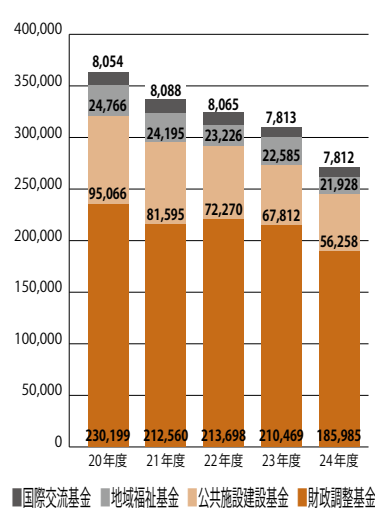

■一般会計性質別歳出決算額の前年度比較 (▼は減)

区分	平成24年度		平成23年度		対前年度比	
	決算額	構成比	決算額	構成比	増減額	増減率
義務的経費						
人件費	19億2,468万円	29.3%	19億6,038万円	29.6%	▼3,570万円	▼1.8%
扶助費	9億2,307万円	14.0%	9億5,352万円	14.4%	▼3,045万円	▼3.2%
公債費	5億718万円	7.7%	5億4,443万円	8.2%	▼3,725万円	▼6.8%
小計	33億5,493万円	51.0%	34億5,833万円	52.2%	▼1億340万円	▼3.0%
物件費	12億7,926万円	19.5%	14億1,972万円	21.4%	▼1億4,046万円	▼9.9%
補助費等	6億3,577万円	9.7%	5億5,829万円	8.4%	7,748万円	13.9%
普通建設事業費	4億5,597万円	6.9%	3億5,541万円	5.4%	1億56万円	28.3%
繰入金	6億7,927万円	10.3%	6億5,709万円	9.9%	2,218万円	3.4%
その他	1億6,734万円	2.6%	1億7,325万円	2.7%	▼591万円	▼3.4%
合計	65億7,254万円	100.0%	66億2,209万円	100.0%	▼4,955万円	▼0.7%

特別会計

特別会計とは、一般会計が基本的・全体的な経費を管理する会計であるのに対して、特別の事業をおこなうために歳入・歳出を一般会計とは別に管理する会計です。久御山町では5つの特別会計と公営企業の水道事業会計があります。

税金など自治体が自由に使えるお金のうち、人件費や扶助費、借金返済に充てる公債費など、避けられない必要な経費が占める割合。値が低いほど、独自の政策のために使えるお金が多いことを示します。目安として70〜80%が「適正」、90%以上は「硬直化している」とされています。

国民健康保険特別会計

年度末の加入世帯数は2,754世帯(町全世帯の40.7%)で、医療費の増加などにより厳しい運営を余儀なくされています。

24年度の歳入総額は2億1,112万円、歳出は20億2,378万円で、歳入歳出差引額は18億1,266万円の赤字となりました。

歳入の主なもの、国民健康保険税が前年度より4.2%増の4億3,308万円、国庫支出金が3億9,132万円、前期高齢者交付金5億4,286万円、共同事業交付金2億3,749万円などです。また、町の一般会計や基金からの繰入金は前年度より11.1%増の2億8,008万円となっています。

一方、歳出は保険給付費が、前年度比6.2%増の13億5,320万円、後期高齢者支援金等が同6.7%増の2億5,300万円、共同事業拠出金が同8.0%増の2億3,921万円などとなっています。

経常収支比率95.8% 硬直化進む

財政構造の弾力性を示す経常収支比率(注)は、前年度より1.1ポイント増加して95.8%と過去最悪になるなど、財政運営の硬直化が一層進む結果となっています。

今後ますます高齢化が進行する中で、歳出にお

4,955万円(0.7%)減少しています。

歳出を性質別にみると、人件費は職員の新陳代謝などにより3,570万円(1.8%)減の19億2,468万円(歳出全体の29.3%)、施設の維持管理などに充てる物件費は電算システム委託料の減少などにより1億4,046万円(9.9%)減少して12億7,926万円(同19.5%)となりました。また、扶助費も子ども手当・児童手当などで減少して前年度比3,045万円(3.2%)減の9億2,307万円(同14.0%)になりました。一方、補助費等は物件費から変更した指定管理料の補助金などで、前年度比13.9%増の

このように使いました

一般会計 65億7,000万円

議会費 1億3,152万円(歳出全体の2.0%)

議員報酬や「議会だより」の発行経費など。

総務費 9億3,510万円(同14.2%)

24年8月豪雨災害緊急支援、自主防災組織活動支援や防災資機材等の整備、自治会公会堂等の改修補助、選挙・統計調査事務など。

民生費 20億1,691万円(同30.7%)

児童手当・子ども手当の支給、緊急時在宅高齢者あんしん事業、障害者介護給付、老人医療・福祉医療・子育て支援医療などの扶助、国民健康保険・介護保険特別会計への繰入金など。

衛生費 4億9,575万円(同7.5%)

太陽光発電システム設置費補助、女性特有のがん検診や前立腺がん検診、妊産婦支援や各種健康診査事業、水道事業一般会計出資など。

労働費 557万円(同0.1%)

城南地域職業訓練協会補助など

農林水産事業費 1億3,403万円(同2.0%)

産地確立対策事業補助、農産物直売所運営事業補助、国営附帯府営農地防災事業負担金など。

商工費 2億2,029万円(同3.4%)

まちの駅クロスピアくみやま施設運営経費、中小企業者資金借入に係る保証料及び利子補給金、企業立地促進助成金など。

土木費 6億2,524万円(同9.5%)

町道西一〇・島田線や前川橋の改良工事、北代西公園改修工事、住街区促進ゾーン整備検討調査、巡回バスの運行など。

消防費 4億16万円(6.1%)

はしご付消防ポンプ自動車オーバーホール、消防活動用空気呼吸器や救命ボート等の更新など。

教育費 11億79万円(16.8%)

小学校体育館耐震補強工事、幼稚園空調設備整備工事、中学校体育館耐震補強工事に係る設計委託、文化・スポーツ施設指定管理料など。

公債費 5億718万円(7.7%)

これまでに借り入れた地方債の元利償還費。



オーバーホールされたはしご付き消防ポンプ自動車

■特別会計決算額

会計名	歳入総額	歳出総額	差引額
国民健康保険	21億1,112万円	20億2,378万円	8,734万円
三郷山財産区	502万円	479万円	23万円
公共下水道事業	8億7,998万円	8億7,754万円	244万円
介護保険	10億7,299万円	10億5,675万円	1,624万円
後期高齢者医療	1億7,287万円	1億6,913万円	374万円
水道事業(収益的収支)	4億7,899万円	4億6,906万円	993万円

■三郷山財産区特別会計

宇治市、城陽市、宇治田原町に囲まれた山間の「飛び地」にある三郷山財産区を維持管理する会計です。

歳入は、府民スポーツ広場(みどりが丘)や一般廃棄物最終処分場(グリーンヒル三郷山)の賃借料や、財産区基金利子を合わせて459万円など合計502万円。一方歳出は、財産区基金積立金453万円など総額479万円で、歳入歳出差引額は23万円となりました。

■公共下水道事業特別会計

24年度は東一〇地区

の枝線管きょ敷設をおこない、年度末の管きょ延長は89.3km、全体計画に対する面整備率は95.4%となりました。歳入では、下水道使用料など使用料及び手数料で5億9,279万円、国庫支出金3,750万円、一般会計からの繰入金

が1億8,722万円、町債が5,710万円などで総額8億7,998万円でした。

一方歳出は、管理運営経費である一般管理費が3億5,245万円、下水道築造費は1億4,172万円、公債費が3億8,337万円の総額8億7,754万円で、歳入歳出差引額は244万円となっています。

■介護保険特別会計

介護保険事業の収支を整理する会計で、歳入では、第1

号被保険者の介護保険料が2億4,105万円、国庫支出金2億176万円、第2号被保険者の保険料等社会保険診療報酬支払基金交付金が2億8,923万円、府支出金1億5,703万円、町の一般会計からの繰入金金が1億7,085万円などで総額10億7,299万円となりました。一方、歳出は、要介護認定や保険料の賦課徴収など総務費が2,592万円、保険給付費は9億8,467万円、地域支援事業費2,977万円など総額10億5,675万円で、歳入歳出差引額は1,624万円となりました。

■後期高齢者医療特別会計

後期高齢者医療制度は、都道府県を単位とする広域連合が運営主体となつて賦課や医療給付などの業務をおこない、市町村が申請・徴収などの窓口業務をおこなっています。

歳入は、保険料が1億4,120万円、一般会計からの繰入金金が2,969万円など総額1億7,287万円。一方歳出は、総務費で77万円、広域連合への納付金1億6,790万円など総額1億6,913万円で、歳入歳出差引額374万円となりました。

■水道事業会計

年度末の給水人口は1万6,557人。年間配水量は

297万4,676トンド、前年度と比べ5万640ト(1.7%)減少しました。22年度から継続して実施している佐古浄水場の耐震化補強事業に取り組みました。経営状況(税抜き)は、事業収益が4億7,899万円、事業費用が4億6,906万円で、歳入歳出差引額993万円となりました。

使用料の見直しや補助金等の整理合理化など

町では、今年3月に策定した「久御山町第5次行政改革大綱」について、実施時期などを具体的に定めた実行計画を定めました。第5次行政改革大綱は、持続可能な行財政運営を目指して、組織や事務事業の見直しなどをおこなうものです。行政改革大綱は、(1)財政健全化の推進、(2)組織効率化の推進、(3)住民サービスの最適化と協働の推進の3つの柱からなり、それぞれ重点項目を定めています。今回はこの重点項目について、平成25年度から28年度までの実行計画を定めたものです。その中から主なものを抜粋してお知らせします。なお、第5次行政改革大綱及び実行計画の全文は、町ホームページでご覧いただけます。

25～28年度
検討・策定・実行

(1) 財政健全化の推進

◆歳入確保の推進

・使用料等の見直し
基準の作成…施設使用料などについて、27年度末までに見直し基準を作成し、見直しを実行します。

・税源確保に向けての検討報告書の作成…税源確保に向けた幅広い議論と検討を進め、28年度には報告書を作成します。

・未利用財産（普通財産）の活用等方針の策定…北川顔集団移転地等地等の未利用財産の活用方針を26年度に策定し整理します。

◆事務事業の整理合理化

・公開事業診断の実施…町の事務事業について25年度から大学の学識経験者など外部の視点で公開事業診断を実施します。

◆補助金等の整理合理化

・補助金等の見直し方針の再検証と

改訂版の作成…以前に策定した補助金等の見直し方針を27年度末までに再検証し、見直します。

◆アウトソーシング（民間委託等）の推進

・アウトソーシング計画の策定…アウトソーシングに向け検討し、26年度末までに方向性を示します。

・指定管理者制度の活用…図書館など直営施設について、27年度末までに指定管理者制度への移行を検討します。

◆公営企業等の健全経営の推進

・公共下水道事業の公営企業会計への移行準備…28年度を目標に移行準備します。

◆公共施設の管理運営の合理化

・各公共施設の総点検の実施…25年度に各公共施設の総点検実施要領等を

(2) 組織効率化の推進

第5次行革大綱の実行計画

作成し、26年度末までに施設の点検と改修計画等を作成します。

・各公共施設に係る施設使用料の見直し検討…27年度末までに施設使用料について検討し、見直しを進めます。

・幼稚園・保育所の統合等あり方検討…25～26年度にかけて、最も効果的・効率的に幼児教育・保育をおこなうための施設規模・施設数を検討します。

◆定員管理の適正化

・再任用職員採用方針及び嘱託員・臨時職員採用基準の策定…25年度末までに検討・策定します。

◆住民サービスの最適化の推進

・窓口サービスの充実…26年度末までに窓口サービスに対する実態調査や組織内の連携体制の見直しなどサービス向上についての基本方針を取りまとめ、充実に図ります。

(3) 住民サービスの最適化と協働の推進

・ICTの活用…ICT（情報通信技術）の活用をおこない、28年の社会保障 税番号制開始に向けて、住民サービスで活用できるものや事務の効率化につながると思われるものを検討し、実行します。

・住民との協働の推進…住民との協働の仕組みづくり…住民と行政が協働してまちづくりを進めるため、住民が直接参画する仕組みを取り入れた総合計画を策定するための条例を25年度に制定し、まちづくり基本条例についても検討していきます。

・町政への住民参画の推進…26年度末までにパブリックコメント制度等の活用など住民参画の仕組みづくりを検討します。

お知らせします

町職員の給与 勤務条件

(1) 職員人件費の状況 (平成24年度一般会計決算額見込)

住民基本台帳人口 平成25年3月31日現在	歳出総額 (A)	実質収支額	人件費 (B)	人件費比率 (B/A)	(参考) 23年度
16,571人	6,572,544千円	205,288千円	1,924,683千円	29.3%	29.6%

人件費には、一般職に支払う給料、手当、特別職（町長、町議会議員など）に支払う給料、報酬、手当のほか、共済費などの使用者に係る負担金も含まれています。なお、嘱託員・臨時職員に支払う賃金は、人件費には含まれていません。

(2) 職員給与費の内訳 (平成24年度一般会計決算額見込)

区分	給料	期末・勤勉手当	その他の手当	計
決算額	819,652千円	298,174千円	199,653千円	1,317,479千円
割合	62.2%	22.6%	15.2%	100%
1人当たり	3,345千円	1,217千円	815千円	5,377千円

給与費は、一般職の職員（教育長含む）の金額で、共済費、退職手当組合負担金は含まれていません。その他の手当とは、扶養・地域・通勤・住居・管理職・特殊勤務・時間外勤務等の手当であり、職員全員には支給されない手当も含んでいます。

(3) 職員の平均給料月額、平均給与月額、平均年齢 (平成25年4月現在)

区分	一般行政職			技能労務職		
	平均給料	平均給与	平均年齢	平均給料	平均給与	平均年齢
久御山町	317,487円	400,037円	42.6歳	302,569円	359,147円	43.7歳
国	332,446円 (307,220円)	405,463円 (376,257円)	43.1歳	286,850円 (272,119円)	325,400円 (309,534円)	49.9歳

給料とは、扶養手当などの諸手当を含まないものです。給与は給料と諸手当の合計額です。()内の額は給与改定・臨時特例法による減額後の額です。

(6) ラスパイレス指数 (各年度4月1日現在)

年度	23	24
指数	97.5	104.3
(参考値)		(96.3)

ラスパイレス指数は、地方公共団体の職員構成(学歴別、経験年数別)が国と同一であるとしたとき、国の給料額を100として求められる数値です。なお、(参考値)は、国家公務員の時限的な(2年間)給与改定・臨時特例法による措置が無いとした場合の値です。

(4) 一般行政職の初任給 (平成25年4月現在)

区分	久御山町		国	
	初任給	2年経過後	初任給	2年経過後
大学卒	172,200円	192,800円	本町と同じ	184,200円
高校卒	140,100円	148,500円	〃	本町と同じ

初任給は、卒業後直ちに採用された場合の給料額です。2年経過後額は最速で昇格した場合の額です。

(5) 一般行政職の経験年数別給料 (平成25年4月現在)

区分	経験年数10年	経験年数15年	経験年数20年
大学卒	260,100円	297,400円	327,800円
高校卒	230,200円	267,700円	304,200円

(7) 一般行政職の級別職員数の状況 (平成25年4月現在・職員合計108人)

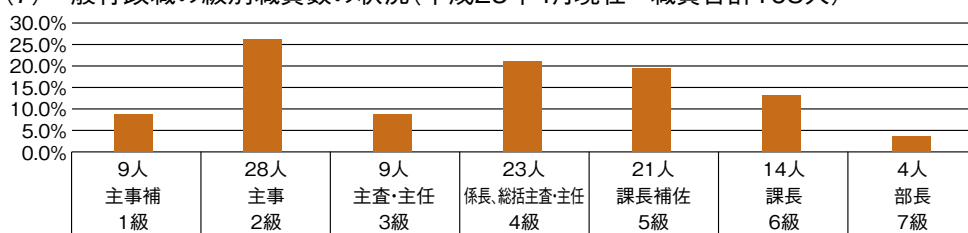

本町の給与条例に基づく給料表の級別・役職別の職員数です。

平成25年4月1日現在の町職員の給与や勤務条件のあらましについてお知らせします。なお、「ここに掲載した給与などは、すべて税金や各種保険料などを差し引く前の金額であり、手取り額ではありません。なお、全項目は町のホームページで公表しています。



(8) 退職手当の状況（平成25年4月現在）

区 分		勤続20年	勤続25年	勤続35年	最高限度額	1人当たりの平均支給額	平均勤続年数
久御山町	自己都合	23.03月分	32.83月分	46.55月分	55.86月分	10,423千円	24年
	定年・勸奨	28.7875月分	38.955月分	55.86月分	55.86月分	26,571千円	37.15年
国	自己都合 定年・勸奨	本町と同じ				公表していない	

本町の勸奨退職は、勤続20年以上で、年齢50歳以上58歳以下の職員を対象とする制度です。退職手当は、退職時の給料をもとに退職理由と勤続年数、基礎在職期間において職員が属していた職務の級によって支給額を算出します。1人当たり平均支給額は、平成24年度中に退職した職員の平均支給額です。

(12) 部門別職員数の状況（各年4月1日現在）

部門	区分	職員数		対前年度 増 減
		平成24年度	平成25年度	
一般行政部門	議 会	3	3	
	総 務	41	38	▲3
	税 務	15	15	
	民 生	49	49	
	衛 生	19	20	▲1
	農林水産	6	7	▲1
	商 工	4	3	▲1
	土 木	12	11	▲1
	小 計	149	146	▲3
	行特政部門別	教 育	42	42
消 防		39	39	
小 計		81	81	
会公営企業部門等	水 道	10	10	
	下水道	6	5	▲1
	国保等	6	6	
	小 計	22	21	▲1
合 計		252	248	▲4

(9) 期末・勤勉手当（ボーナス）の支給割合（平成24年度）

区分	久御山町		国	
	期末手当	勤勉手当	期末手当	勤勉手当
6月	1.225月分	0.675月分	本町と同じ	本町と同じ
12月	1.375月分	0.675月分	〃	〃
計	2.6月分	1.35月分	〃	〃

(10) その他の手当の状況（地域、特殊勤務、時間外勤務手当は平成24年度それ以外は平成25年4月現在）

区 分	内 容	支給実績	支給1人当たり平均支給額
地域手当	給料及び扶養手当の月額合計額に5%を乗じた額。支給対象職員数は全職員(245人)。	42,907千円	175,131円/年
特殊勤務手当	消防業務手当、じん芥収集手当など6種類。支給職員の割合は18.78%。	15,028千円	326,696円/年
時間外勤務手当	正規の勤務時間を超えて勤務した全時間に対して規則で定める割合で支給	32,599千円	181,106円/年
扶養手当	扶養親族である配偶者 配偶者以外の扶養親族1人につき ただし、配偶者がいない場合、そのうち1人 16歳から22歳までの子		13,000円/月 6,500円/月 11,000円/月 5,000円加算/月
住居手当	借家に居住する職員に家賃額に応じて支給		最高27,000円/月
通勤手当	通勤距離が片道1km以上である職員に支給 ・交通機関利用者…運賃相当額。限度額55,000円 ・自動車等の利用者…通勤距離に応じて支給。2km未満3,000円。2km以上3km未満は6,000円。3km以上は距離に応じて加算。		

(13) 職員の勤務時間、休暇の状況

①勤務時間の状況

ア. 1週間の勤務時間 38時間45分

イ. 基本的な勤務時間

開始時刻	終了時刻	休憩時間
8:30	17:15	12:00～13:00

②休暇の状況

ア. 年次有給休暇

1年に20日の年次有給休暇が付与されます。その年に取得できなかった休暇日数がある場合は、20日を限度として翌年まで繰り越すことができます。

職員取得状況(平成24年)

年間平均取得日数	10.0日
----------	-------

イ. 育児休業及び部分休業

「地方公務員の育児休業に関する法律」により、3歳に満たない子を養育するために休業する育児休業制度と、1日の勤務時間の一部について勤務しないことができる部分休業制度があります。

平成24年度中に新たに取得した職員数

育児休業	4人
部分休業	0人

③病欠休暇

負傷または疾病のため療養する必要があり、その勤務しないことがやむを得ないと認められる場合に、90日の範囲内で必要と認められる期間を取

(11) 特別職の報酬等の状況（平成25年度）

区分	町長	副町長	区分	議長	副議長	議員
給料月額	817,000円	679,250円	報酬月額	395,000円	325,000円	290,000円
期末手当	6月	1.4月分	期末手当	6月	1.4月分	
	12月	1.55月分		12月	1.55月分	
	計	2.95月分		計	2.95月分	

得することができます。

④特別休暇

職員の結婚や、分娩、忌引きなど個々の事由に該当する場合に、決められた期間を特別休暇として取得することができます。

⑤介護休暇

職員が配偶者や父母、子などを介護するため、勤務しないことが相当であると認められる場合、連続する6月の期間内において必要と認められる期間、取得することができます。



交通安全 啓発 ポスター

入選作品

町交通安全対策協議会田中安太郎会長は、夏休みに小学生に募集していた「交通安全啓発ポスター」を、9月12日に審査しました。応募作品数は282点で、その中から、優秀賞10点と佳作20点を選びました。

優秀賞作品は、交通安全啓発パーズデーカードに印刷して70歳以上の高齢者に贈るほか、11月2日、3日に中央公民館で開催される町民文化祭でも展示されます。入選者は、次のみなさんです。

＝敬称略・順不同＝



優秀賞 3年 佐山小学校 山田 萌絵



優秀賞 3年 佐山小学校 日比 浩斗



優秀賞 3年 佐山小学校 粕林 きらり



優秀賞 御牧小学校 3年 内田 愛梨

【佳作】

学校名	学年	氏名
御牧小学校	3年	岩崎 将成
〃	3年	大岡 莉久
〃	3年	小田 頼寛
〃	3年	小谷 千晴
〃	3年	田中 更
〃	3年	松田 美彩
〃	3年	山田 有莉
佐山小学校	3年	坂 悠翔
〃	3年	豊田 悠三
〃	3年	山田 芽依
〃	4年	福本 佳正
〃	4年	丸山しづく
〃	4年	山根 光雅
東角小学校	3年	滝澤 嶺真
〃	3年	本田 桃香
〃	3年	安田 空未
〃	4年	田井 海琴
〃	4年	中村 久教
〃	4年	宮村 絢名
〃	4年	森下 未桜



優秀賞 東角小学校 3年 西川 大貴



優秀賞 4年 佐山小学校 萩野 右京



優秀賞 御牧小学校 3年 小野原 風花



優秀賞 4年 東角小学校 百合 香菜子



優秀賞 東角小学校 4年 稲内 陽天



優秀賞 3年 御牧小学校 佐野 風華



児童とルールを守ってください!

★「とび出し」に注意
子どもの交通事故原因で一番多いのが「とび出し」です。

▼友達とかけっこなどおどおどして
普段身についている交通ルールが、他のことに夢中になると、忘れてしまつて事故に遭つたりします。ご家族は繰り返し、繰り返し教えてください。

▼向かい側に友達を見つけて
運動手は、もしかしたら子どもが飛び出してくるかも知れないと考え、不測の行動に備えた運転を心掛けてください。

★見えない子どもに注意
子どもの背は低く、電柱や植込みなど、道路には子どもを隠してしまつ物がたくさんあります。

▼見通しの悪い道路
もしかしたら、子どもたちが隠れているかも知れないと考え、停止やスピードを控えるなど安全確認を確実にこない。危険の早期発見に努めましょう。

★通学路の交通規制に注意
少しだから他の車両も通っているからと、規制時間を無視して通つていませんか。子どもたちが安全に安心して歩けるように、通学路の交通規制を守りましょう。



佐山地区計画を都市計画決定 交通利便性を活かし、病院など立地

第二京阪道路と府道宇治・淀線、木津川堤防に囲まれた佐山西ノ口地で計画されていた「佐山地区計画」が、町都市計画審議会（西田毅会長）の答申などを経て、10月1日、都市計画決定されました。

当該地区は、佐山西ノ口、美ノヶ藪の各一部の地域で、周辺は市街化が進み、東側は住宅、第二京阪道路の西側は工業を中心とする市街地が形成され、近くには久御山南インターチェンジが開設されるなど、広域交通の利便性が高まっています。

町の都市計画マスタープランでは、第二京阪道路東側で佐山地域の市街化区域と木津川に囲まれた一帯を「土地利用促進ゾーン」に位置づけ、交通利便性に優れた立地条件を活かしたまちづくりを目指しています。



地区計画によりまちづくりが進められる佐山地区



今回決定された地区計画は、この区域のうちの約28%で、計画の目標を、今後さらに進む高齢化社会に向けて地域に不足する総合医療施設を誘致することで、地域福祉の向上と良好な市街地環境の形成を目指しています。

具体的には、約28%を、A地区とB地区に区分し、A地区は病院とそれに付属する建築物、B地区は児童福祉施設及び付属する建物しか建築できない計画となっています。また、地区の西側の農道を幅員6.5m、延長130mの区画道路と位置づけています。

◎地区計画とは
地区計画とは、当該地区にかかわしい土地利用を実現するため、地区住民等の合意形成を図りつつ、詳細な土地利用規制をおこなう制度として、都市計画で定めることができるものです。

問合せ／都市整備課

依頼の手紙が届いたら ぜひご参加を

町では、住民参加による協働のまちづくりを進めています。今回、無作為で抽出された住民の皆さんのうち、参加を承諾していただいた皆さんにお集まりいただき、具体的なまちづくりのテーマについて話し合う、「まちづくりディスカッション in くみやま」を開催します。

これは、今まで町政に関心があってもなかなか声を届ける機会がなかった人も含めて、一人でも多くの人の声を聴かせていただき、よりよいまちづくりにしていこうという、住民参加の新たな取り組みです。

11月中旬までに、19歳以上の住民の中から無作為で抽出した

まちづくりディスカッション in くみやま

みんなで語ろう「久御山町をもっと元気には」

1,000人に、参加のお願いの手紙をお送りします。届きましたらぜひご参加ください。

開催日／平成26年2月1日
（土）午前10時～午後4時 昼食を用意します。会場／役場5階コンベンションホール

テーマ「久御山町をもっと元気にするには」参加者の決定方法
19歳以上の住民の中から無作為で抽出した1,000人に参加依頼書を送付し、参加を承諾いただいた人の中から20人を決定します。承諾者多数の場合は抽選します。20人に達しない場合は再度無作為抽出して依頼します。

問合せ／総務課



「まちづくりディスカッション in くみやま」の流れ

テーマ 久御山町をもっと元気にするには

- ① 久御山町の好きなところ、嫌いなところ
- ② 住民ができる久御山町の魅力アップ大作戦
- ③ 魅力アップ大作戦における住民と行政との協働のあり方

当日 ①テーマ内容、進め方などの説明

- ②5人程度の小グループに分かれて話し合い
- ③話し合いの内容をまとめてグループごとに発表

その後 ①話し合いの内容をとりまとめた報告書を作成し町長に提出。

- ②報告書の内容を検討し、まちづくりに活かすよう努める。

11月の図書館スケジュール

日	月	火	水	木	金	土
					1	2
3	4	5	6	7	8	9
10	11	12	13	14	15	16
17	18	19	20	21	22	23
24	25	26	27	28	29	30

●は休館日です

〈開館時間〉

火～金曜日：
午前9時30分～
午後7時
土・日・祝日：
午前9時30分～
午後5時



今月の
テーマ
図書

しっとりホクホクおいしい秋

爽りの秋に楽しみたい、旬の味いろいろ…。今月は「秋の味覚」をテーマにおすすめの本を紹介いたします。



のり甘い料理とお菓子を紹介。

徹底！マスター芋・きのこ・根菜

日本放送出版協会

里芋のコロケ、きのこのクリームソース、かぶら蒸し…。芋・きのこ・根菜を使った食物繊維たっぷりレシピ。

まるごとりんごの本

下道綾美・ススキエミ／著

グラフィック

ねむいねむいねずみはおながすいた

ささきまき／作・絵

PHP研究所

スイーツはもちろん、漬けたり干したりソースにしたり。りんごを味わい尽くす一冊。

ねむいねむいねずみはおながすいた

ささきまき／作・絵

PHP研究所

おなかをすかせたねずみが森でみつけた、めずらしいきのこ。思いきってたべてみると…!?

ささきまき／作・絵

PHP研究所

ねむいねむいねずみはおながすいた

ささきまき／作・絵

PHP研究所

NEW 新着図書の紹介

かくて老兵は消えてゆく

佐藤 愛子／著 文藝春秋
連載の原稿を書けない自分を想像しながらも、九十歳を目前にした元気な著者がおくる快活エッセイ。



鏡の花

道尾 秀介／著 集英社
遺された家族の想いは光となり、別の物語が生まれる。登場人物たちは運命に翻弄されながら、各話の世界を生きる。



こぐまのくうちゃん

あまん きみこ／作 黒井 健／絵 童心社
くうは仲良しのぴよんこさんに贈るため、赤い花を摘みました。すると後ろで悲鳴が聞こえ…。



ねこじゃら商店世界一のプレゼント

富安 陽子／作 ポプラ社
なんでも揃う「ねこじゃら商店」は猫の白菊丸が営む不思議なお店。今日も難題を抱えたお客さんがやってきて…。



町民文化祭で
雑誌の「リサイクルフェア」

図書館では、町民文化祭において古い雑誌を無償でお譲りする「リサイクルフェア」を出店します。ぜひ、お越しください。

日時／11月3日(日) 10時から(雑誌がなくなり次第終了) 問合せ／図書館

読書週間特別展示

10月27日から11月9日まで読書週間です。図書館では、「読んで味わう、食欲の秋」をテーマに11月29日(金)まで、特別展示をおこなっています。ぜひ、ご覧くださ

覧ください



東一口「旧山田家住宅」保存修復
寄附金(ふるさと納税)募集

今年8月に寄贈を受けた町の歴史的建造物、東一口の「旧山田家住宅」の保存修復に、広く寄附金を募り、保存や積極的な活用に取り組んでいきたいと考えています。



個人・法人を問わず、寄附金の趣旨にご賛同いただける人であれば、ご納付でもお申し込みいただけます。ぜひ、皆様方のご支援、協力をお願いします。

問合せ／総務課 社会教育課

募集・催し

保育士(臨時)を緊急募集

町では、町立保育所の保育士を募集しています。

雇用期間／随時〜平成26年3月31日(雇用期間心相談) **対象**／18歳以上で保育士の資格のある人 **賃金**／時給970円 **勤務時間等**／月々金曜日(土曜・日曜日、祝日休み) 午前8時30分〜午後5時 **勤務場所**／御牧保育所、佐山保育所、宮ノ後保育所 **募集人員**／各保育所若干名 **申込・問合せ**／市販の履歴書に写真を貼付し、保育士証の写しを添えて、各保育所(御牧保育所、佐山保育所、宮ノ後保育所)へ。電話番号は23頁に掲載。

スキップ広場

保育所の遊戯室や園庭に親子が気軽に集まって、一緒に遊びながら子育ての情報交換や交流をします。校区に関係なく、どの保育所でも参加できます。申込はいりません。



日時／11月12日(火) 午前10時〜11時30分 **場所**／佐山・御牧・宮ノ後保育所 **内容**／園庭開放 **対象**／町内在住の乳幼児とその保護者 **持ち物**／着替え・水筒 **問合せ**／各保育所(電話番号は23頁に掲載)

親子ニコニコ子育てサロン

社会福祉協議会では、子育て中の親子を対象に子育てサロンをおこないます。多数ご参加ください。

内容／しゃぼん玉&宝探しほか **日時**／11月11日(月) 午前10時〜正午 **雨天中止 場所**／久御山中央公園 ※現地集合。 **対象**／就園前の子どもと保護者 **持ち物**／お茶・敷物等 **申込・問合せ**／11月1日(金)から8日(金)までに同協議会へ



おもちゃ病院(おもちゃの修理)

社会福祉協議会のボランティアグループ「おもちゃ病院」によるおもちゃの修理をおこないます。

日時／11月9日(土) 午前10時〜12時 (修理の受付は午前11時頃まで) **場所**／ゆーホール **内容**／子どものおもちゃの修理 **修理費**／無料。ただし、部品交換が必要な場合は実費必要。 **その他**／ボランティアスタッフが修理しますが、修理ができない場合もあります。 **申込**／予約不要。当日おもちゃを会場へ。 ※使わなくなった動くおもちゃの寄附をお受けしています。 **問合せ**／同協議会

11月8日(金) 戦没者追悼式

■第1部「追悼式典」
■第2部「世界一の口笛演奏」と
講演・落語「明日ある君へ〜知覧特攻物語」

戦争で尊い生命を失われた戦没者を追悼し、永遠の平和への誓いを新たにすため、戦没者追悼式をおこないます。

第1部は追悼式典を、第2部では、落語家桂春蝶さんの講演と、口笛奏者儀間太久実さんの演奏を予定しています。戦没者遺族だけでなく、一般の人も多数のご来場をお待ちしています

会場へは、左表のとおり臨時送迎バス(マイクロバス)を運行しますので、最寄りのバス停で乗車ください。



昨年の戦没者追悼式

なお、服装は平服でお越しください。
日時／11月8日(金) 午後1時〜4時 **会場**／中央公民館 **内容**／第1部「追悼式典」、第2部「世界一の口笛演奏」、講演・落語「明日ある君へ〜知覧特攻物語」 **問合せ**／住民福祉課

追悼式送迎バス発車時刻と場所

号車	発車時刻	場所
1	12:03	西濃運輸前(旧鈴間バス停付近)
	12:05	旧市田バス停
	12:12	林バス停(大久保方面)
	12:20	新成田バス停(西向き)
	12:21	栄町バス停(西向き)
	12:22	西栄町バス停(西向き)
	12:24	久御山団地バス停ロータリー
	12:25	久御山団地南バス停(東側)
	12:27	佐山東代バス停(淀方面)
	12:28	佐山バス停(淀方面)
	12:30	下津屋口バス停(淀方面)
12:31	下津屋バス停(淀方面)	
2	12:01	村東バス停
	12:02	御牧バス停
	12:03	坊之池バス停
	12:07	相島北バス停
	12:12	東一〇橋南西(ローソン北側)
	12:13	前川橋バス停
	12:14	排水機場前バス停
	12:15	西一〇バス停
	12:16	相島西バス停
	12:17	中島バス停
	12:23	大橋辺公民館前
	12:30	北川顔バス停(大久保方面)
	12:32	藤和田バス停(大久保方面)
3	12:20	佐古バス停(東向き)
	12:23	佐山小学校前

こころのサロン

町では、家にひきこもりがちでこころの健康に不安のある人を対象に、仲間と交流しながらゆっくゆっくと過ごしていただくサロンを毎月開いています。お気軽にご参加ください。

日時／11月15日(金) 午前11時～午後2時 **場所**／中央公民館 **内容**／料理作り **問合せ**／住民福祉課へ。



省エネ対策学習会

町では、環境問題について、住民の皆さんに関心を持っていただくため、省エネ対策学習会を開きます。今回は京都市のパルスプラザと京エネコソーセンターを見学して「3問題や環境問題」について学びます。

日時／12月14日(土) 午前9時～午後3時 **集合**／午前9時に中央公民館前または、午前9時15分に総合体育館前 **場所**／京都府総合見本市会館「京都パルスプラザ」京エネコソーセンター(京都市伏見区) **対象**／環境問題に関心のある町内在住または在勤、在学の人(小学生以下は保護者同伴) **内容**／京都環境フェスティバル2013と京エネコソーセンターの施設見学 **定員**／先着25名 **費用**／無料(ただし、昼食は各自用意) **申込・問合せ**／11月5日(火)から12月2日(月)までに環境保全課へ。電話可

城南勤労者福祉会館の教室&城南地域職業訓練センター講座

対象／府内在住または在勤の人 **申込**／受付開始以降に受講料を持参の上、教室や講座を実施する会館・センターへ。(電話・ファックス・郵送不可) **問合せ**／府立城南勤労者福祉会館・城南地域職業訓練センター(宇治市伊勢田町中ノ荒21-8) ☎075(46)0688、0780 HP <http://www.jyonan.ac.jp>

城南地域職業訓練センター講座案内

講座名	受付開始日	期間	開講時間	回数	募集定員	受講料等(円)
初心者コース はじめてのフード(入門)	11/ 6(木)～	12/6～ 12/20の 月水金曜日	① 午前9時30分～正午 ② 午後1時～3時30分	12	20人	15,000
ビジネスコース パソコン技能習得(パソコン全般)	11/ 7(木)～	12/7～ H26/3/8 の土曜日	午後3時～6時	12	20人	27,000 (別途教材費要)

京都府立城南勤労者福祉会館 教室案内

講座名	受付日	期間	開講時間	募集定員	受講料等(円)
レッツ・クック教室	11/12(火)～	12/12	午後1時30分～4時30分	16人	1,500
料理教室	11/14(木)～	12/14	午前10時～午後1時	20人	1,000 教材費500

寝具洗濯乾燥消毒サービス

町では、高齢者を対象に寝具(敷布団、掛布団、毛布)の洗濯と乾燥、消毒サービスをさせていただきます。

対象／65歳以上の人で、寝具の衛生的な管理が困難な人(同世帯に管理ができる人がいる場合は除く) **対象となる寝具**／敷布団、掛布団、毛布 各1枚 **費用**／敷布団(綿・羊毛210円・羽毛270円)、掛布団(綿・羊毛245円・羽毛270円)、毛布70円 **回収日**／11月20日(水)(回収します) **納品日**／11月27日(水)(配達します) **申込・問合せ**／11月8日(金)までに、長寿健康課へ。

まちの駅クロスピアくみやま産業祭を開催します!

まちの駅クロスピアくみやまでは、皆さんから親しまれる施設となるようにまちの駅クロスピアくみやまに関係する団体が一堂に会し、産業祭を開催します。

日程／12月1日(日) **場所**／まちの駅クロスピアくみやま

詳細は、今後、クロスピアのホームページをはじめ、広報くみやま等でお知らせしていきますのでお楽しみに。

第14回京都府障害者のついで

京都府内の障害者および関係者等が一同に集い、障害者の自立や社会参加、障害者の福祉の増進を図ることも、障害への理解と関心を深めるため、京都府障害者のついでを開催します。

障害者本人の体験発表や地元芸能の発表、授産施設で製作した品物の展示・即売、農産物等の販売をします。今年、宇治・城陽・久御山ブロックの

モラロジー生涯学習セミナーのご案内

心豊かな人生、楽しい家庭、明るい職場、住みよい社会をつくるための日々の心づかいと行いのあり方をともに考えてみませんか

開催日：11月30日(土) 午前10時～ 会場：久御山町役場5階コンベンションホール

主催：公益財団法人 モラロジー研究所

後援：京都府・京都府教育委員会・久御山町・久御山町教育委員会

問合せ先：久御山モラロジー事務所 久御山町坊之池沖ノ内37 勝田安一 方

代表世話人 勝田安一 ☎・Fax：075-631-3220 090-3979-4237

開催で、会場は久御山町でおこなわれますので、皆さんぜひ、お越しください。
日時／11月24日(日) 午前10時30分～午後0時30分 **場所**／中央公民館 **費用**／無料 **問合せ**／(一社)京都府身体障害者団体連合会 ☎075(25)6454、住民福祉課

石山寺ウォーク 歩こう会例会

紅葉狩りと歴史を肌で感じましょう。
日時／11月23日(土) 雨天の場合11

月30日(出) 集合／午前9時 近鉄大久保駅改札前 ※時間厳守 行き先／建部大社石山寺(6km) 参加費／無料 (ただし交通費1,200円は個人負担) 持ち物／弁当・飲み物・帽子・ゴミ袋・タオル・敷物 申込／同会の安西さん宅 ☎0774(43) 60032へ。

第24回くみやまマラソン・参加者募集中!!

くみやまマラソンの参加者を募集しています。先着2,000人で受付を締め切りますので、お早目にお申し込みください。



くみやまマラソンは、記録と入賞を目指す「マラソンの部」(15kmファミリーペア、3km・5km・10km)と気軽に参加できる「ジョギングの部」(3km)があります。走った後には、名物となった貝たぐさんの「ふた汁」もあります。

日時／平成26年1月26日(日) 午前9時30分～(雨天決行) 場所／木津川右岸堤防(久御山町役場スタート・ゴール) 申込・問合せ／11月19日(火)までに、各公共施設等に置いてある申込書に記入の上、申込書と参加費を添えて同実施委員会事務局(総合体育館内)または、社会教育課へ。

■ボランティアスタッフも募集中!!

大会運営の「カナメ」として、走路監察・給水・会場スタッフとして選手をサポートしませんか? 希望される人は、同実施委員会事務局(総合体育

館内)へ。

陸上自衛隊高等工学校生徒募集

陸上自衛隊高等工学校の推薦と一般での生徒を募集します。

対象／推薦、一般とも、平成26年4月1日現在、15歳以上17歳未満の男子で中学校卒業者または中等教育学校の前期課程修了者(平成26年3月見込み含む) ※推薦のみ中学校長または中等教育学校長の推薦等が別途必要 受付期間／推薦は11月1日～12月6日、一般は11月1日～平成26年1月10日 受付・問合せ／宇治地域事務所(宇治市広野町西裏100-30) ☎0774(44) 7139



相談

【行政・人権擁護相談】

行政相談は、国の仕事についての要望や苦情の相談、人権擁護相談は、差別やいじめなどの人権に関する相談。

11月12日(火) 午前10時～午後3時 役場庁舎1階相談室1

【弁護士無料法律相談】(社会福祉協議会町在住または在勤の人のための弁護士による無料相談。)

11月21日(木) 午後1時～3時30分 地域福祉センター 先着6人(要予約) 相談時間は、一人25分程度です。

【消費生活相談】

消費生活に関する相談・助言。 毎週水曜日 午前10時～午後4時

役場2階会議室22

【すこやか養育相談】

保育所では、子育てについてのいろいろな相談を受け付けています。

11月21日(木) 午後1時～4時 佐山・御牧・宮ノ後保育所

※電話での相談は毎週木曜日の午前11時から午後4時までお受けします。

【心配ごと相談】(社会福祉協議会) 11月14日(木)・28日(木) 午後1時～4時 地域福祉センター

【ふれあいテレホン相談】(社会福祉協議会) 電話によるいろいろな悩みごと相談。 専用電話:075(6331)3421 時間は午前8時30分～午後5時

【これからのこと相談】(社会福祉協議会) 11月14日(木) 午後1時～4時 地域福祉センター 電話相談も受け付けます。

11月12日～25日 配偶者等からの暴力をなくす啓発期間

京都府では、DV(ドメスティック・バイオレンス)被害者が自ら被害に気づき、安心して周りの人に相談できる環境づくりと、DVを容認しない社会の実現に取り組んでいます。DVの防止と被害者の支援に向けて、あなたも一緒に考えてください。

また、久御山町では女性のための相談を実施しています。相談は無料です。プライバシーは固くお守りしますので、被害に遭ったらひとりで悩まず、

救急・急患 24時間365日対応

地域医療支援病院／京都府災害拠点病院(地域災害医療センター) 京都府がん診療連携病院／京都府地域リハビリテーション支援センター

第二岡本総合病院

京都府宇治市神明石塚 54 番地の 14 ☎0774-44-4511(代表)

おかもと総合クリニック

京都府宇治市神明石塚 54 番地の 18 ☎0774-45-4110(代表)



大切にします
ここからやさらぎを
社会医療法人 岡本病院(財団)
http://www.okamoto-hp.or.jp

勇気を出して相談してください。あなたの悩みを一緒に考え、一歩を踏み出すお手伝いをします。

相談時間／毎月第2・第4火曜日(11月は12日と26日) 午前10時から午後1時まで。一人あたり1時間程度

相談方法／面接相談 電話相談 申込・問合せ／前日までに総務課に申し込んでください。(定員に満たない場合は当日も受け付けます。)

おしらせ

就学時健康診断

平成26年4月に小学校へ入学する平成19年4月2日から平成20年4月1日までに生まれた児童を対象に、就学時健康診断をおこないます。必ず受診してください。

対象児童には健康診断の通知書を送付しています。もし通知書がまだ届いていない場合は、学校教育課へお問い合わせください。

日程

- 佐山小学校 11月11日(月)
- 東角小学校 11月22日(金)
- 御牧小学校 11月26日(火)
- 各校とも午後1時30分から



11月9日は、「119番の日」

11月9日は、消防に対する正しい理解と認識を深め、防火防災意識の高揚及び地域ぐるみの防災体制の確立を目的として、昭和62年に「119番の日」として設定されました。この機会に、電話のそばに住所や電話番号、近くにあり大きな目標(学校、店舗、公園、橋の名前、バス停など)を書いたメモなど準備して、いつでも落ち着いて119番通報ができるように心掛けてください。

携帯電話から通報される場合、久御山町と他市との境界付近では、アンテナ設置位置の関係で近隣の消防本部へ

入る場合があります。その場合は、久御山町へ伝えていただくか久御山町消防本部へ転送される仕組みになっています。119番をするときは、災害場所の住所及び目標、氏名、電話番号をお知らせください。



問合せ／消防本部

敬老金の受け取りはお早め

町では、町内に引き続き1年以上お住まいの満70歳、満75歳、満80歳、満85歳、満90歳、満95歳の人と満100歳以上(平成25年9月1日現在)の人に、敬老金をお渡ししています。まだ受け取っておられない人は、支給決定通知書と印鑑をご持参のうえ、11月29日までに、長寿健康課へお越しください。期日を過ぎますと、受け取ることができませんので、あらかじめご了承ください。

なお、支給決定通知書を紛失・お忘れの場合は、身分証明書等で本人確認をさせていただきます。また、代理人の人が来られる場合も、代理人の身分証明書をご持参ください。

問合せ／長寿健康課

税に関する小学生の絵画展

税を身近に感じ、税の仕組みを理解していただくために、毎年11月11日から17日までを「税を考える週間」として、税務署を中心に税に関する広報・広



聴活動がおこなわれます。

町では、この期間中に「税金でできているもの」をテーマに小学生の絵画展をおこないます。土・日曜日でもご覧いただけます。ぜひ、お気軽にお越しください。また、あわせて国税庁ホームページ <http://www.nta.go.jp> もご覧ください。

日時／11月11日(月)～17日(日) 午前8時30分～午後5時 場所／役場庁舎1階ロビー 問合せ／税務課

ペイジー口座振替受付サービス

自宅で口座振替の登録ができます!

キャッシュカードがあれば口座振替登録が簡単にできることをご存じですか。

町では、11月11日(月)から15日(金)まで、ご希望により、自宅等を訪問し、口座振替の手続きをする「ペイジー口座振替受付サービス」をおこなっています。

対象税目等／町・府民税、固定資産税・都市計画税、軽自動車税、国民健康保険税、介護保険料、後期高齢者医療保険料、上下水道料金、保育所保育料、幼稚園保育料 **利用できる金融機関**／京都銀行、京都中央信用金庫、京都信用金庫、ゆうちょ銀行 **申込方法**／11月5日(火)から8日(金)までに電話でお申し込みください。申込時に、訪問日時等の調整をします。なお、各課の窓口では随時受付をしています。キャッシュカードをお持ちください。 **申込・問合せ**／次の各課へ

・ **税務課**…町・府民税、固定資産税都

創業31年 まごころこめてお手伝い

京都ペット

葬儀社

年中無休

お迎え・個別火葬・納骨供養

日本ペットランド

京都府京都市伏見区向島庚申町42

075-601-0009

住生活総合調査を実施

12月1日を基準日とした「平成25年度住生活総合調査」がおこなわれます。この調査は、住生活の安定・向上のための基礎資料の収集を目的に、住宅に関する全国的な意識調査として5年に1度、国土交通省がおこなうものです。

全国の普通世帯の中から任意に抽出された区域・世帯が対象となります。対象となった世帯には、11月下旬から順次調査員が伺いますので、ご協力をお願いします。



問合せ／都市整備課

浄化槽式トイレは 水質検査が必要です

浄化槽式の水洗トイレをご利用の人は、浄化槽の正常な機能を保つため、保守点検と清掃、水質検査が義務づけられています。

実施には専門知識が必要ですので、次の業者に委託してください。

○**保守点検**：京都府登録の浄化槽保守点検業者

○**清掃**：城南衛生管理組合の許可を得た浄化槽清掃業者

○**水質検査**：府知事が指定する検査機関の（公社）京都保健衛生協会
075(681)1727

また、増改築や下水道への接続などで浄化槽の使用を廃止されるときは、環境保全課に届出をしてくださいます。

問合せ／環境保全課
または城南衛生管理組合
075(681)5171



町の施設

ふれあい交流館
ゆうホール

申込みは11月2日(土) 午前9時から
【休館日】毎週月曜日休館
4日(月)は開館、5日(火)は休館

申込と費用

各教室の参加申込は、来館または電

ご存じですか 福祉医療制度



福祉医療は、病院で治療を受けたときに支払う医療費の自己負担分を公費で負担する制度です。

▼重度心身障害者

重度の障害がある人のための福祉医療制度です。

対象／次のいずれかに該当している人

- ①身体障害者手帳の等級が1・2級の人
- ②重度の知的障害者(療育手帳の判定がA)
- ③身体障害者手帳の等級が3級で中度の知的障害者(療育手帳の判定がB)

申請／健康保険証・障害の程度を証明するもの(身体障害者手帳や療育手帳など)・印鑑をご持参のうえ、国保医療課へ。

▼ひとり親家庭

ひとり親家庭の親と子どものための福祉医療制度です。

対象／次のすべてに該当している人

- ①ひとり親家庭の親と同居する子がいる、若しくは、親のいない子がいること。
- ②その子が、18歳以下であること。(満18歳に達する日以後、最初の3月31日までの期間)または18歳以上で高等学校に在籍中であること。

申請／健康保険証と印鑑、他の福祉医療を受給されている人はその受給者証をご持参のうえ、国保医療課へ。

※どちらの制度も所得制限がありますので、平成25年1月2日以降に久御山町に住所を移された人は、前住所地の所得証明書が必要です。

話のうえ、参加者本人かその保護者などがおこなってください。定員になり次第、締め切ります。

費用は11月8日(金)までにゆうホール窓口(午前9時～午後9時)へお支払いください。費用の記載がない教室は無料です。

パソコン教室

▼これから始めるパソコン(ワード編I)

日時／11月12日(火)・14日(水)・19日(火)・21日(木)の4回コース。午後1時30分～3時30分 **対象**／町内在住または在勤で18歳以上の人 **内容**／初心者向けのワープロ教室です。(6月開催と同内容の教室です) **定員**／16人 **費用**／3,000円(テキスト)



キスト代別途必要

童謡を楽しむ会

日時／11月13日(水) 午前10時～11時30分 **対象**／町内在住または在勤で概ね50歳以上の人 **内容**／先生のピアノに合わせて、童謡などを楽しく歌います。 **定員**／60人(申込不要。当日、直接お越しください) **費用**／資料代のみ必要です。



漢字出直し塾

日時／11月8日(金)・22日(金) 午前10時～11時30分 **対象**／町内在住・在勤で18歳以上の人 **内容**／プリントを使った自習形式で、小学校で習った漢字からもう一度学び直します。 **定員**／

脳若返りプロジェクト

日時／11月14日(木) 午前10時～11時30分 **対象**／町内在住の概ね50歳以上の人 **内容**／楽しい学習プログラムで脳の若返りをはかります。 **定員**／30人(申込不要。当日、直接お越しください)。

大人ビデオ鑑賞教室

日時／11月20日(水) 午後1時30分～4時15分 **対象**／町内在住または在勤で18歳以上の人 **内容**／映画を鑑賞します。 **定員**／25人(申込不要。当日、直接お越しください)。



陶芸教室

日時／11月24日(日) 午後2時～5時
 対象／町内在住または在勤で18歳以上の人
 内容／粘土から焼き物をつくりまします。定員／10人
 費用／1,000円



週末の星空観察会

日時／11月9日(土) 午後6時～7時
 月と金星を観察します。23日(土) 午後6時30分～7時30分 秋の星座を観察します。(受付は当日の終了時間の30分前まで) 対象／星空に興味のある人ならどなたでも参加できます。
 ※ただし、小学生以下は保護者同伴で参加してください。雨天・曇天の場合は中止です。



小学生工作教室

日時／11月23日(土) ①午前9時～正午 ②午後2時～5時 24日(日) ③午前9時～正午 ※①～③のいずれかから選んでください。対象／町内在住の小学生
 内容／粘土から簡単な焼き物をつくりまします。定員／各10人
 費用／500円

漢字の達人教室

日時／11月9日(土) 午前9時30分～

10時30分 対象／町内在住の小学2～6年生
 内容／漢字に慣れ親しみ、文字を丁寧に書くことを学びまします。定員／20人

小学生(親子)科学教室

日時／11月10日(日) 午前9時～午後3時 対象／町内在住の小学生とその保護者 ※ただし1～2年生は保護者の同伴が必要です。内容／青少年のための科学の祭典京都大会(京都市青少年科学センター)に参加します。※京阪電車または近鉄電車利用で現地集合か、ゆづホールで集合かを選べまします。現地集合には必ず保護者同伴でお願いします。定員／30組 費用／交通費(実費)が必要です。

小・中学生のための囲碁教室

日時／11月30日(土) 午前9時30分～11時30分 対象／町内在住の小・中学生と保護者
 内容／囲碁を基礎から楽しく学びまします。定員／20人



総合体育館

申込は11月2日(土) 午前9時から
 【休館日】 毎週水曜日
 (祝日の場合は開館)

トレーニング機器使用講習会&相談日

日時／11月7日(木)・11日(月)・28日(木)

午後7時～7時40分 11月9日(土)・17日(日)・24日(日) 午前10時～10時40分 ※いずれか一日を選んでください。対象／12歳以上の人(小学生を除く)
 内容／体育館のトレーニング機器の使用方法を学び、機器を利用するために必要な講習会です。また、トレーニングプログラムなどをアドバイスします。定員／各先着15人 費用／500円(講習会受講済で相談だけの場合は、トレーニングルーム使用料のみ必要です)



体育館開放スポーツデー

日時／①11月9日(土)・②23日(土) 午前9時～正午
 対象／町内在住または在勤・在学の人
 種目／①小学生用バスケットボール、バスケットボール、バドミントン、ソフトバレーボール、卓球、輪投げなど
 ②小学生用バスケットボール、バスケットボール、バドミントン、ソフトバレーボール、ファミリィバドミントン、バウンドテニスなど
 内容／メインアリーナを無料で開放します。申込はいりません。お気軽にお越しください。



年末年始の体育施設休館日

総合体育館、屋外スポーツ施設は12月29日(日)から1月3日(金)まで休館とな

ります。ご了承ください。



中央公民館

申込は11月2日(土) 午前9時から
 【休館日】 毎週水曜日 ※申込人数の少ない教室は、開催を中止または延期することがあります。

年賀状(毛筆)教室

日時／11月19日(火)・26日(火)の2コース 午前10時～11時30分 対象／町内在住または在勤で18歳以上の人
 内容／毛筆で年賀状に挑戦し、新春の言葉を色紙に書きましよう。講師／日垣翠峰さん 定員／20人(先着順)
 費用／500円 持ち物／書道道具一式(お持ちでない場合はお貸しします。)



染め物教室

日時／11月25日(月) 午前10時～午後3時 対象／町内在住または在勤で18歳以上の人
 内容／絞り染めで暖簾を作ります。講師／一寺美紗子さん 定員／15人(先着順) 費用／2,000円 持ち物／裁縫道具、エプロン、ゴム手袋、昼食、50cmのものさし
 申込／11月15日(金)までに同公民館へ

きもの着付け教室

日時／12月2日(月)・9日(月)・12日(木)の3回コース 午後1時30分～3時30分
 対象／町内在住または在勤で18歳以上の人
 内容／お正月前に和服の美しい着こなしとマナーを学びます。

(1回目)名古屋帯の結び方、(2回目)袋帯の結び方、(3回目)総復習 講師 岡西和美さん 定員／15人(先着順)
 費用／100円 持ち物／足袋・下着・長襦袢・着物・名古屋帯・袋帯・前板・紐4本・伊達締2本・帯枕・帯あげ・帯締め

老人福祉センター 荒見苑

申込みは11月5日(火)から

草花教室

荒見苑では、高齢者を対象に教室を開きます。

お正月用の寄せ植えをつくります。
 日時／12月9日(月)・10日(火)いずれも午後2時～3時頃 場所／荒見苑 対象／町内在住、60歳以上
 定員／各20人(先着順) 費用／1,000円 申込／同苑へ。電話可

クリスマスの集い

荒見苑では、高齢者の親睦を深めていただくため、クリスマスの集いを開きます。

日時／12月16日(月) 午前10時30分～午後3時30分 場所／荒見苑 対象／町内在住、60歳以上 定員／100人(先着順) 費用／2,000円 申込／同苑へ。電話可



子育て支援センター あいあいホール

【休館日】毎週日曜日(第2日曜日を除く)・月曜日・祝日

地域であそぼう「ついでひろば」

日時／11月1日(金)・15日(金) 午前9時30分～11時30分 場所／下津屋サンハイツ集会所

離乳食教室

栄養士による離乳食教室です。
 日時／11月6日(水) 午前10時30分～正午 対象／1歳6か月までの乳児とその保護者

親子ひろば

日時／11月8日(金)・22日(金) 午前9時30分～11時30分 場所／地域福祉センター2階視聴覚室



くみやまファミリーシアター (わらび座公演) ミュージカル「セロ弾きのゴーシュ」

日時 12月8日(日) 午後3時開演(午後2時30分開場)
 場所 中央公民館ホール
 入場料 ファミリー券 1,000円(大人1人・子ども1人) 子ども 400円(3歳以上中学生以下) 大人 800円
 入場券発売場所 11月1日(金)から中央公民館・ゆうホール・総合体育館で販売。



日曜開館

日時／11月10日(日) 午前8時30分～午後5時(プレイルーム利用は、午前9時～午後4時)

おもちゃ作り

身近な素材を利用して、おもちゃを作ります。
 日時／11月14日(木) 午前10時～11時 費用／無料 申込／11月7日(木)まで

親子でリトミック

音楽に合わせて、親子で体を動かしましょう。
 日時／11月19日(火) 午前10時30分

11月の誕生会

毎月その月に生まれたお友だちの誕生会を開いています。みんなでお祝いしましょう。写真入りの誕生カードをプレゼントします。28日(木)までに来館のうえ、申し込んでください。

日時／11月30日(土) 午前11時20分



消すまでは心の警報 ON のまま オン

(平成25年度全国統一防火標語)

「119番の日」の11月9日(出)から15日(金)までの7日間にわたり、平成25年秋季火災予防運動が実施されます。

火災が発生しやすい時季を迎えるにあたり、火災予防思想の一層の普及を図り、火災の発生を防止し、高齢者等を中心とする死者の発生を減少させることも、財産の損失を防止することを目的としています。

★3つの習慣
 ・寝たばこは、絶対やめる。
 ・ストーブは、燃えやすいものから離れた位置で使用する。
 ・ガスこんろなどのそばを離れるとき

「住宅防火のちを守る7つのポイント」で、住宅防火対策を進めましょう！

は、必ず火を消す。

★4つの対策

・逃げ遅れを防ぐために、**住宅用火災警報器**を設置する。

・寝具、衣類及びカーテンからの火災を防ぐために、**防炎品**を使用する。

・火災を小さいうちに消すために、**住宅用火災警報器等**を設置する。

・お年寄りや身体の不自由な人を守るために、**隣近所の協力体制**をつくる。

出火原因の第1位は「放火」

「放火」されない環境づくりを！

平成24年1年間の全国における出火原因の第1位は「放火」です。

「放火」及び「放火の疑い」を合わせると8,590件になり、総出火件数44,189件の19.4%を占めています。

消防本部(署)と消防団では放火防止対策に努めていますが、住民の皆さんも、「放火されない、放火させない、放火されても被害を大きくさせない」を基本に、地域ぐるみで「安全で住みよいまちづくり」に積極的に取り組ましましょう。特に次の事項について注意してください。

- ①建物の周囲にダンボール箱や布切れなど燃えやすいものを置かない(古新聞やゴミは、回収日の朝に出しましょう)。
- ②物置や車庫には鍵をかけ、外出時や

- ③隣近所で声をかけあい、監視を強化する。
- ④不審者を見かけたら、警察等へ通報する。

問合せ／消防本部



就寝時にはもう一度戸締まりを確認する。

いきいき健康教室

運動編



「運動ってこんなに楽しいもの！」をモットーに、いきいき健康教室「運動編」を開催します。

生活の中に、身近で簡単に取り入れられる運動から、ウォーターベッドのような大きなボールを使った運動など盛りだくさんです。仲間と一緒に楽しみましょう。若い今から、いい汗を流して、メタボリックシンドロームの予防を！

日程・時間／第1回=11月14日(木) 第2回=11月21日(木) 第3回=11月29日(金)
 時間はいずれも午前10時～11時30分(9時30分から受付、健康チェック) 場所／総合体育館サブアリーナ 対象／概ね20歳以上の住民 定員／先着20人 保育あります 講師／荒井敏江さん(あらいとしえ) 持ち物／上靴、飲み物、タオル、健康手帳等。運動がしやすい服装でお越しください。申込・問合せ／長寿健康課

体のコリや冷えを解消 「ゆる体操教室」に参加しませんか

ゆる体操クラブでは、初心者のための「ゆる体操教室」を実施します。

ゆる体操は、固まった体を上手にゆるめることにより、血液や体液の循環が良くなり、体のコリや冷えを解消し、深い呼吸ができるようになる体操です。簡単に覚えられるやさしい体操で、特別な道具を使わずに体一つで、いつでもどこでもできますので、ぜひご参加ください。

費用は無料。申込の必要はありません。直接会場にお越しください。

日時／11月9日、23日(※)、12月14日、平成26年1月25日、2月8日、22日、3月8日、22日 いずれも土曜日の ①午前9時50分～11時(9時40分から受付) ②午後1時30分～2時30分(1時20分から受付) 場所／①荒見苑 ②ゆうホール(※) 11月23日はゆうホールのみ 講師／ゆる体操クラブの会員 服装／軽装で運動しやすいもの 持ち物／バスタオル・水分補給の飲み物 問合せ／長寿健康課



笑顔
を
キャッチ!

1歳8か月児健診(10月18日)で見つけたかわいい笑顔です。



母子保健				
健診名など	日(曜)	受付時間	対象	内容
パパ&ママ教室(第1回)	6日(水)	午後1時00分～1時15分	妊婦と夫	妊娠中の過ごし方、プレママ体操 交流会
10か月児健診	11日(月)	午後1時20分～1時50分	平成24年12月生まれ	医師による健康診査、離乳・保育・栄養などの指導
3～4か月児健診	12日(火)	午後1時20分～2時00分	平成25年7月生まれ	医師による健康診査、離乳・保育・栄養などの指導、ブックスタート
パパ&ママ教室(第2回)	13日(水)	午前11時00分～11時15分	妊婦と夫	調理実習(妊娠中の栄養)、交流会
1歳8か月児健診	15日(金)	午後1時20分～1時40分	平成24年2月生まれ	医師、歯科医師による健康診査、身体的・精神的な発達指導
パパ&ママ教室(第3回)	20日(水)	午後1時00分～1時15分	妊婦と夫	歯科健診、赤ちゃんの歯の話、交流会
2歳6か月児 歯科健診	20日(水)	午後1時00分～1時20分 午後1時30分～1時50分	平成23年3・4月生まれ	歯科医師による健康診査、予防指導、身体的・精神的な発達指導
3歳児健診	22日(金)	午後1時20分～2時00分	平成22年4月生まれ	医師、歯科医師による健康診査、身体的・精神的な発達指導
※乳幼児相談	28日(木)	午前9時30分～10時30分	乳幼児	発達・育児・栄養などの相談
健診・相談				
健診名など	日(曜)	受付時間	対象	内容
成人歯科健診	20日(水)	午後1時00分～1時30分	40歳以上の人・妊婦	歯科医師による健康診査、歯科衛生士による歯みがき指導

会場は、保健センターです(※はあいあいホールです)。母子健康手帳・健康手帳をお持ちの人は、必ずご持参ください。 問合せ/長寿健康課

肺がん・結核検診の受診を!!
11月26日・27日

町では、肺がん・結核検診をおこないます。職場等で検診を受ける機会がない人や自営業の人は、ぜひ受診してください。ただし、7月にすでに受診されている人は受けられません。

日時・場所/下表 対象/肺がん検診…
受診時に満40歳以上の住民 結核検診…
受診時に満65歳以上の住民 内容/肺がん検診…胸部レントゲン間接撮影・問診・

【日時と場所】

日(曜)	時間	場所
11月26日(火)	午前9時～正午	クロスピアくみやま
	午後1時30分～3時	栄3・4丁目集会所
11月27日(水)	午前9時～正午	ゆうホール駐車場
	午後1時～3時	



かくたん検査(問診の結果必要な人) 結核検診…胸部レントゲン間接撮影(肺がん検診のフィルムを活用) 費用/無料(かくたん検査をされる場合は、容器代300円が必要) 持ち物/健康手帳(お持ちの人) 問合せ/長寿健康課

小児の肺炎球菌感染症ワクチンが
変更されます

平成25年11月1日から、予防接種法の改正により、小児の肺炎球菌感染症の定期予防接種に用いるワクチンが、沈降7価肺炎球菌結合型ワクチンから沈降13価肺炎球菌結合型ワクチンに変更されます。

既に接種を開始されている人は、未接種の回数分を沈降13価肺炎球菌結合型ワクチンで接種してください。

問合せ/長寿健康課



子どもみこしが元気に巡行 各地で秋祭り

爽りの秋を迎え、町内各地で秋まつりが繰り広げられました。10月6日の珠城神社（市田）、10月9日の荒見神社（田井）の秋まつりでは、子どもみこしが巡行し、「わっしょい、わっしょい」と元気な掛け声が町内に響き渡っていました。また、10月9日には玉田神社（森）の還幸祭がおこなわれ、宮司を先頭に水干装束に身を包んだ当家人が参道を練り歩き、華麗な絵巻を再現しました。



荒見神社の子どもみこし



珠城神社の子どもみこし



絵巻物のような還幸祭（玉田神社）

歌声よ みんなに届け！ 久御山中学校合唱コンクール

10月10日、中央公民館で久御山中学校の合唱コンクールが開催されました。全14クラスが、「パートごとに合わすのに大変だった」など練習時の思い出を発表した後、生徒たちは息のあった練習の成果を披露し、生徒と保護者で満員になったホールに歌声が響き渡りました。最後に3年生全員が、「大地讃頌」を合唱し、会場から盛大な拍手を受けました。

結果は、金賞1年2組・2年1組・3年5組、銀賞1年1組・2年4組・3年1組



栄	林	//	佐古	佐山	森	相島	地区名	お誕生	//	林	市田	地区名	ご結婚	おめでと〜ございます	
阿部	隲山	今田	牧	多丸	三神	小寺	出生児	深田	内田	安井	夫の氏名	妻の氏名			
彩人 <small>あやと</small>	太良 <small>たいら</small>	凌誠 <small>りょうせい</small>	新汰 <small>あした</small>	海翔 <small>かいと</small>	暖栴 <small>ぬるか</small>	志保 <small>しほ</small>	父・母	勇祐・深田	健作・内田めぐみ	洋一・安井					
拓見・裕子	智則・和希	圭亮・実穂	繁行・知恵美	一博・加奈子	琢也・梓	悠平・恵		愛矢		美穂					

平成25年9月15日から10月14日までの受付分（敬称略）

ゲームや昼食で和やかなひととき

高齢者世帯交流会

いつまでも地域で安心して暮らしていくことができるようにと、社会福祉協議会主催の「高齢者世帯交流会」が9月30日、役場コンベンションホールで開かれ、ひとり暮らしの高齢者や高齢者世帯から78人が参加し、民生委員や運営ボランティアなど合わせて100人余りが交流を深めました。

この日は、午前中にスローイングビンゴ【写真】や、玉入れなどのゲームを楽しんだ後、昼食にお寿司やボランティアスタッフ手作り料理を堪能しました。午後からは、腹話術などで和やかなひと時を過ごしました。



佐山小学校の「RUNランRUN」

秋の運動会シーズン

9月14日に久御山中学校体育大会が開催され、ハリケーンや綱引きなど迫力ある熱戦を繰り広げました。9月28日には、御牧・佐山小学校運動会が開かれ、リレーや団体演技で日頃の練習の成果を披露しました。10月13日には、町民運動会がおこなわれ、高齢者から子どもたちまで約3,000人が秋の一日を楽しみました。



町民運動会の「たまたま二人」で



久御山中学校の「ハリケーン」



御牧小学校の「にん・にん・にんじゃ」

わがやのアイドル



清山 智敬ちゃん (1歳2か月)
モグモグ食べて元気がいっぱい!
わんぱくなともちゃんです。



福田 晴太ちゃん (1歳3か月)
明るくて笑顔がステキな晴太くん。
優しい男の子に育ってね☆



藤井 堯行ちゃん (1歳3か月)
毎日、元気に保育所行ってます☆
沢山食べて遊んで、大きくなってね。

せん定枝チップを無料配布

〜大口利用者向け〜

城南衛生管理組合では、公園や街路樹、家庭の庭木などのせん定枝をチップ化して配布していますが、今年度はさらに、循環型社会の推進を目的に、試行的に無料で配布します。

日時／11月18日(月)から29日(金) 午前9時〜午後4時 **場所**／奥山リユースセンター **対象**／管内市町に在住または在勤者 **配布方法**／軽から4トン車までのダンプ、またはトラッ

愛情と責任をもって飼いましょ

犬の適正飼養推進月間

11月は「犬の適正飼養推進月間」です。次のことを守り、ペットは愛情と責任を持って飼いましょ。

●犬の登録と狂犬病予防注射

法律により、生後91日以上の飼犬は、生涯に1回の登録が必要です。狂犬病は犬だけではなく人間や野生動物にも感染する命にかかわる病気です。年1回、狂犬病予防注射を受けましょ。

●放し飼いは禁止

犬の放し飼いは迷惑です。事故が発生しないように、しっかりとつないで飼いましょ。

●散歩時のフンの後始末

家の前や道端などのフンは気分の悪いものです。犬のフンの後始末は、飼い主の責任です。回収袋やスコップを忘れ



くで引取りにお越しください。職員が重機で車両に積み込みます。申込・問合せ／11月5日(火)〜15日(金)までの午前9時〜午後5時に電話で奥山リユースセンター ☎0774(63)3581へ。 ※配布日・申込等は、土・日曜日及び平日の正午〜午後1時を除く。その他／配達はしていません。荷台をコンパネ等でかさ上げし、必ずシートをかけて運搬中の飛散を防止してください。また、第三者への販売目的での利用は、ご遠慮ください。

ずこ持って散歩に出かけましょ。

問合せ／環境保全課

犬・猫の命を考えて!

〜引取りお断わりの場合あり〜

9月1日から「動物の愛護及び管理に関する法律」が改正されました。次の場合は犬・猫の引取りをお断りします。「飼えなくなった」と引取りに出す前にもう一度犬・猫の命について考えてみましょ。

① 新たな飼い主を探す努力をしていない場合

② 老齢または病気を理由とする場合

③ 子犬や子猫の引取りにおいて、避妊去勢手術等の指示に従わない場合

④ 引取りを繰り返す場合

⑤ 飼養が困難な理由とは認められない場合

⑥ ペットシヨップなどの販売業者から引取り依頼があった場合

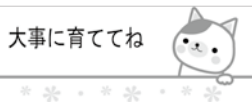

健康所 ☎0774(21)2912 に相談してください。

特殊詐欺と個人情報

見ず知らずの勧誘はきっぱり断る

にかけて、ますます特殊詐欺事件の被害が出ないか心配されます。くれぐれもご注意を。

※特殊詐欺とは、振り込め詐欺や金融商品等の取引き名目の詐欺、異性との交際あっせん名目の詐欺などを総称した言葉です。

◆
トラブルに巻きこまれたら、1人で悩まず京都府消費生活安全センター ☎075(671) 0004、京都府山城広域振興局商工観光室 ☎0774(21) 2103、または町産業課へご相談ください。



消費生活110番

vol.181

「お宅から送られた宅配物の宛先が不明なため保管中である」とのメールを送り、メールに記載した「ホームページにアクセスするように」と誘う事件が多く見受けられます。

同様の手口は様々に形を変えて他にも行われているといえます。誘いに乗って返事してきた人の個人情報を聞き出して利用しようというのでしょうか。

個人のメールアドレスは悪意あるものに収集されていると考えてよさそうです。しかしメールアドレスだけでは個人を特定できませんので、おやっと思ふメールが送られてきた場合はうかつに返信して個人情報を提供してはいけませ

ん。また、個人の氏名・住所・電話番号などを記した名簿が売買されていることをご存じの人もいらっしゃるでしょう。

過日、警察庁が特殊詐欺の犯行グループから押収した名簿には、「投資家」「退職者」「訪問販売〇〇購入者」などと分類が施されていて、中には「長話ができる」といったメモ書きもあったそうです。見ず知らずの者からの勧誘の電話は、きっぱりと断る態度が大切です。

警察庁によると、平成24年度の特特殊詐欺事件の認知件数は約9千件、被害総額は約358億円だったそうです。さらに、平成25年度上半期の振り込め詐欺の認知件数は前年度の約5割増だといひます。これから年末

燃やすごみ	
月・木	佐古、新開地、佐山、粕池、双栗、市田、鈴間、田井、荒見、下津屋、下津屋サンハイツ、島田、東島田、森、坊之池、野村、村東
火・金	松陽台、サントウン佐山、佐山サンハイツ、栄1.2丁目、栄3.4丁目、ハイツ西宇治、清水、林、西武西林、ミサワ林、大橋辺、北川顔、藤和田、近協パレス、中島、西一口、東一口、相島、下津屋団地、東佐山団地、久御山団地(17棟～29棟前のごみ集積所)
水・金	久御山団地(3棟～5棟、7棟、10棟～14棟、34棟～41棟、43棟～44棟前のごみ集積所)

燃やさないごみ	
月	松陽台、サントウン佐山、佐山サンハイツ、大橋辺、北川顔、藤和田、近協パレス、中島、西一口、東一口、相島
火	佐古、新開地、佐山、粕池、双栗、市田、鈴間
水	東佐山団地、久御山団地
木	栄1.2丁目、栄3.4丁目、清水、ハイツ西宇治、林、西武西林、ミサワ林
金	田井、荒見、下津屋、下津屋サンハイツ、下津屋団地、島田、東島田、坊之池、森、野村、村東

リサイクルごみ	
缶 ペットボトル 紙パック	びん類 発泡食品トレー 発泡スチロール
6日 (第1水曜日)	13日 (第2水曜日)
20日 (第3水曜日)	27日 (第4水曜日)

使用済み天ぷら油
13日(第2水曜日)
※指定の場所に、油の入っていた容器等に入れて出してください。

し尿	くみもれの場合は、必ず収集口から確認のうえ、翌日(翌日が土曜日・日曜日・祝日の場合はその翌日)に、城南衛生管理組合 ☎ 075(631)5171 へ連絡してください。		
11月21日(木)	藤和田・島田・東島田・東一口(国道1号以東)・森(国道1号以東)・森村東(国道1号以東)・野村・野村村東・佐山・新開地・佐古・清水・林・市田・田井・荒見・下津屋	11月22日(金)	北川顔(府道以東)・坊之池・森(国道1号以西)・森村東(国道1号以西)・西一口・中島・相島
		11月6日(水) 11月27日(水)	東一口(国道1号以西)
		11月5日(火) 11月26日(火)	大橋辺・北川顔(府道以西)

町公共機関電話番号等

久御山町役場(代表)

☎ 075(631)6111/0774(45)0001 FAX 075(632)1899

課別ダイヤルイン等

総務課 ☎ 631-9991/45-3922
✉ somu@town.kumiyama.lg.jp
FAX 075(632)1899

行財政課 ☎ 631-9992/45-3924
✉ gyoza@town.kumiyama.lg.jp
FAX 075(632)1899

税務課 ☎ 631-9926/45-3908
✉ zeimu@town.kumiyama.lg.jp
FAX 075(632)5933

住民福祉課 ☎ 631-9902/45-3902
✉ jumin@town.kumiyama.lg.jp
FAX 075(632)5933

長寿健康課 ☎ 631-9903/45-3904
✉ choju@town.kumiyama.lg.jp
FAX 075(632)5933

国保医療課 ☎ 631-9913/45-3906
✉ kokuho@town.kumiyama.lg.jp
FAX 075(632)5933

環境保全課 ☎ 631-9917/45-3907
✉ kankyo@town.kumiyama.lg.jp
FAX 075(632)5558

都市整備課 ☎ 631-9961/45-3912
✉ toshi@town.kumiyama.lg.jp
FAX 075(631)6149

産業課 ☎ 631-9964/45-3914
✉ sangyo@town.kumiyama.lg.jp
FAX 075(631)6149

上下水道課 ☎ 631-9987/45-3919
✉ suido@town.kumiyama.lg.jp
FAX 0774(46)0086

学校教育課 ☎ 631-9974/45-3917
✉ gakkyo@town.kumiyama.lg.jp
FAX 075(631)6129

社会教育課 ☎ 631-9980/45-3918
✉ shakyo@town.kumiyama.lg.jp
FAX 075(631)6129

議会事務局 ☎ 631-9996/45-0105
✉ gikai@town.kumiyama.lg.jp
FAX 075(632)3000

会計課 ☎ 631-9932/45-3909
✉ kaikei@town.kumiyama.lg.jp
FAX 075(632)1899

消防本部 ☎ 631-1515
✉ shobo@town.kumiyama.lg.jp
FAX 075(632)5382

図書館 ☎ 0774(45)0003
✉ toshokan@town.kumiyama.lg.jp
FAX 0774(46)5690

まちの駅クロスピアくみやま
☎ 075(632)2300 FAX 075(632)2001

子育て支援センター あいあいホール
☎ 0774(41)2263 FAX 0774(41)2283

老人福祉センター 荒見苑
☎ 0774(44)3405 FAX 0774(44)7801

健康センター いきいきホール
☎ 0774(41)3466 FAX 0774(44)1199

体育協会(社会教育課内)
社会福祉協議会
☎ 075(631)0022 FAX 075(632)3001

ふれあい交流館 ゆうホール
☎ 0774(45)0002 FAX 0774(46)5610

総合体育館
☎ 0774(44)3700 FAX 0774(44)2203

中央公民館
☎ 075(631)1000 FAX 075(632)0031

御牧保育所 ☎・FAX 075(631)2475

佐山保育所 ☎・FAX 0774(43)2970

宮ノ後保育所 ☎・FAX 0774(43)4906

御牧幼稚園 ☎・FAX 075(631)4531

佐山幼稚園 ☎・FAX 0774(43)8644

東角幼稚園 ☎・FAX 0774(44)4966

10月1日現在 久御山町の人口 16,540人(男8,223人、女8,317人) 世帯数 6,778



小松菜は、種まき後約40日で収穫でき、比較的暑さにも強く、品種改良が進んだため、ハウスで年間を通して栽培され、手に入れやすい野菜です。本来の旬は、秋まきの冬野菜ですが、取材させていただいた生産農家では、「秋と春がおいしい時期なので11月はおすすめですよ」と話されています。

関東では、正月のお雑煮に欠かせない野菜で、全国生産量の1位から5位を関東が占めています。しかし、大阪8位、京都9位で関西でも人気があります。



小松菜

炒めて、煮て、茹でて、もよい 栄養豊富な便利な野菜

小松菜は、東京の小松川(現在・江戸川区)辺りで栽培されていたため、小松菜と呼ばれる江戸の地方野菜ですが、栄養豊富で「くせ」のない味が好まれ全国に広まりました。久御山町全域で生産されています。

栄養面では、ビタミンA・ビタミンC、カルシウム、鉄分などのミネラルが豊富で、バランスよく含んでいます。特にカルシウム・鉄分はほうれん草よりたくさん含まれていますので骨粗しょう症や貧血気味の人にお勧めの野菜です。またビタミンA・Cも含むため美肌効果も期待できます。

収穫後鮮度が落ちやすいため、最近では袋に入れて出荷するケースが多く、袋入りを買われた場合は、袋のまま洗わずに保存するのが長持ちの秘訣です。

食べ方は、浅漬け、ベーコンと一緒に炒める、「ごまあえなごで」、「あく」が無いので茹でてよし、煮てもよし、のため需要が高まっています。

「とれとれ野菜直送便」は、久御山の野菜の魅力、農産物直売所運営協議会の協力でお届けしています。



ヘルシークッキング vol.178 小松菜のロール煮



●材料 (4人分)

小松菜	300g	A	だし汁	600cc
鶏ミンチ	240g		薄口しょうゆ	大さじ2
にんじん	40g		酒	大さじ1
玉ねぎ	80g		みりん	大さじ1
卵	1/2個		砂糖	大さじ1と1/2
サラダ油	小さじ1弱		にんじん(花にんじん用)	160g
片栗粉	適量			

作り方

- ①小松菜は洗ってさっと熱湯をくぐらす。にんじんは花型に切っておく(花にんじん)。
- ②にんじん、玉ねぎはみじん切りし、しんなりするまで炒める。
- ③鶏ミンチと「②」をボールに入れ、塩、こしょう、卵を入れてよく混ぜ、8等分に分けておく。
- ④「①」の小松菜の葉の部分3枚くらいで「③」を包む。
- ⑤「④」と「①」の花にんじんをAで煮込む。
- ⑥皿に小松菜のロール巻きと花にんじんを色よく盛り付ける。
- ⑦「⑤」の煮汁に水溶きの片栗粉でとろみをつけ、あんをつくる。
- ⑧「⑥」に「⑦」のあんをかける。

エネルギー
198キロカロリー／1人分
塩分 1.8グラム

主菜にも野菜を取り入れることで、満足感のある一品になります。

長寿健康課
久御山町食育推進(食暦)協議会